NAMMI God lakritsjul NAMMI God lakritsjul NAMMI God lakritsjul NAMMI

Tisdag 24 november 2026

Positiv, personlig och lokal

Söderköpings-Posten

Upplaga: 20 000 ex | Till alla hushåll och företag i Söderköpings kommun | www.soderkopingsposten.se



Granar är Bengt "Månens" melodi

Sid 4–5

Allt om Söderköpingsjul Sid 6

Jul i Sankt Anna Sid 8

EPA-luciatåg i Valdemarsvik Sid 14

Destinationer

VING
Rhodos
Kreta
Cypern
Gran Canaria

apollo
Fuerteventura
Sivota
Parga
Lefkas
Karpathos
Kreta

TUI
Kreta
Cypern
Gran Canaria
Teneriffa
Rhodos

Din resa börjar hos oss!

NORRKÖPING AIRPORT

Hitta er nästa resa på
www.norrkopingairport.se

New Estate®
Fastighetsmäklare
Välkommen att kontakta oss när du ska sälja din bostad
God Jul önskar Jenny och Emma
Jenny Törnvall:
076-623 77 83
Emma Ivinger:
070-718 06 32
www.newestate.se
Storgatan 2, Söderköping

GÅR DU I FLYTTANKAR?
FÅ PROFESSIONELL FLYTTHJÄLP MED HÖGSTA KVALITET
OCH TRYGGHET - FÖR BÅDE PRIVATPERSONER OCH FÖRETAG
SÖDERKÖPING
0121-133 50
KOSTNADSFRI OFFERT ENKELT VIA HEMSIDAN
NEXAB@FLYTTMAR.SE
God Jul & Gott Nytt År

Lakrits dundur bitar
god nyhet i butiken
NAMMI

Vi önskar dig en frödjefull och fridfull jul

Hur konstigt det än känns är det julafton om bara en månad när den här tidningen kommer ut. Mentalt verkar jag gå på en annan tid, varken sommar- eller vintertid utan jag har alltid en viss fördröjning, runt en månad ungefär. Jag är ju högst medveten om årstidernas växlingar och tidens gång och en av många fördelar med att ge ut en tidning är att man håller sig à jour. Men ändå, varken fysiskt eller mentalt hänger jag riktigt med.

När jag tänker på det som ska göras och alla aktiviteter som finns att göra uppstår ett visst stressmoment kring korvar som ska stoppas, julkort som ska skickas, julmarknader och konserter som ska besökas, för att inte nämna alla rim som behöver skrivas. Ända tills jag besinnar mig och påminner mig själv om varför jag gör de här sakerna. För det är ju mitt eget val och jag vill göra dem för att de bidrar till andras och min egen känsla av samhörighet och gemenskap i jul. Det är i mitt huvud stressen uppstår och det är också där det går att ta bort den.

När vi stoppar vår egen korv kopplar vi bort allt annat i ett antal timmar och vi kommer att njuta lite extra av att äta dem till jul. Julkorten som dottern har ritat ända sedan hon var liten skapar kontakt, inte bara med våra närmaste utan även med dem som vi kanske inte har så mycket kontakt med annars under året. För att inte tala om den gemenskap och julkänsla som en julmarknad och konserterna ger, de är ju några av de viktigaste delarna av en riktigt lyckad jul.

Därför är det extra roligt att vi i det här numret kan bjuda på tips om både marknader och konserter i vår närhet och var du kan få hjälp med rimmen. Du får också chans att lära känna Månen Karlsson lite bättre, han är ett levande bevis för att vår tidsuppfattning och hur mycket vi kan och hinner med till stor del sitter i våra huvuden.

Om du är lite som jag, bestäm dig för hur mycket du vill göra fram till jul och njut av det du hinner med och låt dig inte stressas av det som inte blir av. Och glöm för allt i världen inte sätta av tid för att hinna läsa det här numret av Söderköpings-Posten, som är välfyllt med spännande och intressanta människor och händelser. Så låt oss avsluta året på samma sätt som det har varit hittills, fullt av möjligheter till umgänge och gemenskap.

Från oss alla, en riktigt

God Jul och Gott Nytt År!

Jessica Gustâv
Ägare och redaktör



Bilden är inte AI-manipulerad utan JG-redigerad.

Tävling: Musik på Brunnen

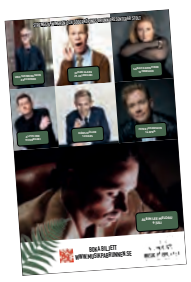

I samarbete med Musik på Brunnen tävlar vi ut biljetter till en trevlig konsertupplevelse.
Vi lottar ut två biljetter till en lycklig vinnare till konserten med Sarah Dawn Finer den 13 februari 2027 på Söderköpings Brunn. För att vara med och tävla önskar vi svar på följande fråga: Vilket år startade Musik på Brunnen?

Skicka ett vykort med ditt svar och dina kontaktuppgifter till: Söderköpings-Posten, Storgatan 2, 614 30 Söderköping eller mejla in ditt svar till *tavling@soderkopingsposten.se* Senast måndagen den 10 januari 2027 behöver vi ditt svar.



Kommande nummer 2027

26 januari
23 februari
23 mars
27 april
8 juni
24 augusti
28 september
26 oktober
23 november

Totalt 9 nummer per år

www.soderkopingsposten.se

Söderköpings-Posten
Storgatan 2
614 30 Söderköping
Telefon 0121- 421 35
info@soderkopingsposten.se
www.soderkopingsposten.se

TU SP omfattas av det medieetiska systemet.

Tidningen är religiöst och partipolitiskt obunden och finansieras helt av annonser.

Vad vill du läsa om? Tipsa oss gärna.
tipsa@soderkopingsposten.se
Tryckeri: **Pressgrannar AB**
Distribueras av PostNord till alla hushåll och företag i Söderköpings kommun samt via tidningsställ i Norrköping, Valdemarsvik och på Vikbolandet. Ordinarie upplaga 20 000 exemplar.

Omslagsbild fotograf: Daniel Serander

Vill du annonsera i Söderköpings-Posten?
Ring 0121-421 35 eller skicka ett mejl till:
annons@soderkopingsposten.se
så kontaktar vi dig.

Svanenmärkt trycksak, 3041 0174

Guldsmedsmästare som omarbetar, reparerar och nytillverkar vackra smycken med stor passion



Storgatan 5
614 30 Söderköping
0739-97 54 17
www.guldmakeriet.com
Följ oss på: &

GULDMAKERIET
GULDSMEDSMÄSTARE
Anno. 1994



GOD JUL & GOTT NYTT ÅR!

SÖDERKÖPINGS
HUNDDAGIS & PENSIONAT
0704-71 07 53
www.skphunddagis.se





Ansvarig utgivare
Jessica Gustâv
070-181 54 54



Reporter
Daniel Serander
0705-50 66 96



Reporter
Åke Serander
0705-50 53 33

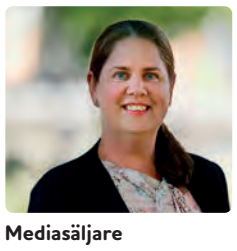

Mediasäljare
Jenny Törnvall
0766-23 77 83



Reporter
Inger Ramstedt
inger@soderkopingsposten.se



Mediasäljare och grafisk form
Mikael Karlsson
0709-74 01 99

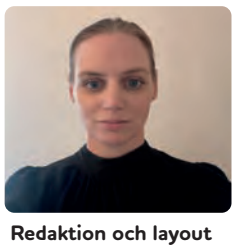

Redaktion och layout
Sara Roxström
sara@soderkopingsposten.se

50 kr per såld annons går till att stötta Guldkant

GE MILJÖN EN JULKLAPP – SÅ HÄR SORTERAR DU JULENS SOPOR

Julklappspapper, julmat, julkort och värmeljus – hur ska de sorteras när julen är slut? När julklapparna är öppnade och julfirandet lugnat ner sig dyker en annan tradition upp: att ta hand om allt skräp. Här får du tips!

Julklappspapper – papper eller förpackning?

Visst ser det ut som vanligt papper, men det ska faktiskt sorteras som pappersförpackning. Det gäller även presentkartonger och omslagspapper. Har du fått en extra fin julklapp med snören och glitter? Ta bort presentsnöret innan du sorterar.

Presentsnören – inte så återvinningsvänliga

Färgglada presentsnören hör hemma i restavfallet. De består ofta av material som inte kan materialåtervinnas och kan dessutom trassla in sig i återvinningsmaskinerna. Spara gärna hela snören till nästa jul om du vill återanvända dem.

Värmeljus – små ljus med en viktig detalj

När värmeljusen har brunnit ut är det lätt att bara slänga hela ljuskoppen. Men vänta lite! Även om delarna är av metall så måste de delas från varandra innan sortering. Då kan de återvinnas på rätt sätt. Därefter lämnas båda som metall i din tunna.



TRE VANLIGA JULMISSAR I SOPSORTERINGEN

- Julklappspapper = pappersförpackning
- Presentsnören = restavfall
- Värmeljus = delas, sedan i metall

Julmat – nytt liv efter jul

Blev det mat över från julbordet? Tänk ett extra varv innan du lägger det i matavfall. Rester kan bli nya, goda rätter eller frys in till ett senare tillfälle.

En liten insats gör stor skillnad

Varför är det då så viktigt att sortera? Jo, när vi sorterar rätt kan material användas igen istället för att vi måste skapa nya råvaror. Det sparar energi, naturresurser och minskar mängden avfall som behöver tas om hand. Det ger också många arbetstillfällen till industrier i närheten och intäkter för kommunen, istället för en kostnad när soporna bränns upp.

Så låt julens omtanke fortsätta! Med koll på sorteringen kan alla bidra till en mer hållbar jul – och ge miljön en alldeles egen julklapp!

ÖPPETTIDER ÅTERVINNINGSCENTRALEN

23/12	Kl. 7-16	24-27/12	Stängt
28-30/12	Kl. 7-16	31/12-3/1	Stängt
4-5/1	Kl. 7-16	6/1	Stängt

Söderköpings Jul

28 november - 31 december

28–29 NOVEMBER
Adventsmarknad

5 DECEMBER
Jul i Sankt Anna

10 DECEMBER
Julmys i Fixområdet

12 & 19 DECEMBER
Jul i Stadskärnan och Kanalhamnen

31 DECEMBER
Nyårspromenad

Julbord, shopping och fler upplevelser i hela Söderköping och skärgården under perioden.

UPPTÄCK HELA SÖDERKÖPINGSJUL

Fler evenemang, julmarknader och upplevelser finns på www.soderkoping.se/soderkopingsjul eller scanna QR-koden.

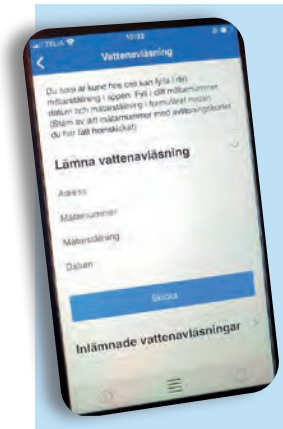

DAGS ATT LÄSA AV DIN VATTENMÄTARE

Du som har kommunalt vatten ska läsa av din mätare minst en gång om året så du får betala så nära din verkliga förbrukning som möjligt.

Lämna avläsningen direkt via vår app, Renhållning och VA-appen.

Senast 5 januari 2027 vill vi ha din avläsning i appen. Ange mätarnumret som står på dina fakturor och din mätare. Jämför att det är samma nummer innan du skickar in avläsningen i appen.

Du som inte registrerar din användning i appen kommer att få ett avläsningkort via posten. Det ska skickas in under januari 2027.

Läs mer på www.soderkoping.se/lasaav eller via QR-koden.

Söderköpings Nyårspromenad

31 december | kl. 16–18



Avsluta året med en stämningsfull promenad längs med storån och kanalen, och genom Söderköpings mysiga gränder.

Eldshower:
Kl. 16.30 Fiskartorget
Kl. 17.30 Dansbanan, kanalen

VIKINGAVALLENS ISBANA

ÖPPETTIDER SÄSONGEN 2026/2027

Måndag till fredag kl. 9.00–21.30
Lördag till söndag kl. 9.00–21.00



OBS!
Kika in på vår bokningssida innan du packar hjälm och skridskor. Där ser du när vi öppnar för säsong, om isbanan är bokad för träningar och matcher eller stängd för underhåll: www.soderkoping.se/skridsko eller via QR-koden.

Klipp ut och spara

För mer information
Webb: soderkoping.se, kontaktcenter: 0121-181 00
Följ oss gärna på Facebook @soderkopingskommun

SÖDERKÖPING.SE

"Numera planterar jag 1 000 julgranar och 1 000 vanliga granar årligen under en vårmånad."



Bengt tillsammans med vännen och skidlegenden Thomas Wassberg.



Det har blivit många priser under årens lopp.



Bengt visar upp en omorikagran.

Granar är Bengt "Månens" melodi

Vi träffar 87-åriga Bengt ”Månen” Karlsson i hans hem mellan Gusum och Valdemarsvik. För många är han känd för sina vackra granar som han planterar, klipper och säljer i Söderköping med omnejd. Det kräver sin omsorg att få fram de vackra granarna.

Från planta till vacker julgran

– Det är mycket jobb med granarna, berättar Bengt när vi slagit oss ned i familjens kök. Jag började plantera granar för 44 år sedan. Upprinnelsen var att nätbolaget ville dra en kraftledningsgata rakt igenom fastigheten, vilket skulle medföra att marken blev steril och oodlingsbar. De föreslog att jag skulle plantera gran, så jag skaffade ett kontrakt för julgransodling och har hållit på sedan dess. Numera planterar jag 1 000 julgranar och 1 000 vanliga granar årligen under en vårmånad. Vad gäller julgran så planterar jag tre olika sorter; en dansk proveniens av rödgran, omorikagran och den italienska eller jugoslaviska ädelgranen. Omorikagranen har en silvrad barr och vänder upp undersidan så den får lite vacker lyster. Utöver de jag planterar så köper jag in granar från Sveriges största granodlare i Degeberga i Skåne för att täcka upp efterfrågan. När jag planterar granarna så hackar jag först upp en ruta på 30x30 cm, sedan sätter jag i granplantan och går ned på knä för att kunna peta ned rötterna under jorden. Det gäller också att hålla efter gräset kring granarna, så det går åt ett antal timmar till trimning. Ska granen bli vacker så behöver den bli över tre meter. I år har jag räknat på hur många timmar jag lagt ned på att klippa dem. Från juli till oktober har jag lagt 212 timmar och då är de högsta granarna fyra meter och då krävs det specialverktyg för att klara av klippningen. Om inte klippningen sköts så blir det för långt mellan grenvarven. Efter oktober får man inte klippa mer i granarna, för då hinner inte kådan att mörkna till julen utan lämnar ett ljust snitt efter sig och det funkar inte om man ska ha granen till julgran. Jag orkar inte hålla igång åtta timmar i sträck men med några pauser kan det fortfarande bli uppåt sex timmars arbete per dag. Klippningen är nödvändig för att få till julgranens symmetri. Toppen måste klippas årligen så det bara är en knopp kvar, annars blir det fyra till fem nya skott. Efter sju-åtta, eller femton år om det är omorikagran, är det dags att hugga ned granen och det ska göras så sent det bara går inför att de ska säljas. Annars riskerar man att få granar som barrar tidigt. Jag har fått mycket beröm för mina granar under årens lopp och jag är väldigt stolt över dom. Många kunder har berättat att mina granar har gett skott efter att de tagits in. Med berömmet kommer en önskan om att hela tiden göra det ännu bättre och det är berömmet som gör att det är så roligt att fortsätta. Jag hugger granar så länge det finns efterfrågan, de flesta köper sin gran de sista dagarna innan julafton. Lördagen innan jul förra året sålde jag 60 granar och den 23 december hade jag kunder som åkte från Norrköping för att köpa sig en gran i Söderköping. Rent ekonomiskt så är det för egen del ett företagsekonomiskt självmord.

Numera har jag skänkt skogen till min fru Margaretas son Ulf och hans hustru Ingela som tillsammans driver Karlssons Gård/Uffes däck om andra sidan E22. Han har ett skötselavtal med Södra Skogsägarna så arbetet jag lägger ner i skogen är ideellt. Men Ulf vill att jag ska bestämma kring plantval nu efter den sista avverkningen. Då ska vi plantera mer björk för det är ett vackert träslag och värdet har ökat på senare år. Numera gör de till och med kläder av björk.

Hur sköter man om sin julgran? Är sockerbiten i foten en skröna?

– För bästa resultat ska man fasa in granen, så efter att den har stått ute ska den med fördel tas in i ett svalare utrymme, en källare eller ett garage. Så man inte chockar den med värmen. Såga en färsk snittyta i stammens botten, för då suger den vatten bättre och därefter gäller det att se till att den får vatten kontinuerligt. I början kan den kräva vatten både morgon och kväll. Det är många som har olika knep och talar om en sockerbit i foten eller en skvätt whisky i vattnet men jag brukar säga att det är bättre att man stoppar i sig den eller dricker upp det själv istället.

Är det stor konkurrens om att sälja granar?

– En gång i tiden stod jag vid Willys. Vi satt och frös i vår bil och hade två konkurrenter i Söderköping, den ena hade motat bort en gammal man som stått och sålt i flera år. Vederbörande var min första kontakt när jag började sälja granar i Norrköping. Vi stod nära varandra och sålde och personen i fråga gjorde allt möjligt för att ställa till det för mig. Jag sänkte mina priser till 60 kr per gran. Konkurrenten blev fly förbannad och kom ut och frågade om jag hade tillstånd för att sälja granar. Det hade jag. Dag två ville han ge mig stryk, jag gick ur bilen och sa att "passa på nu". Jag hade med lätthet kunna springa ifrån honom och hade säkert kunnat försvara mig om så krävts. Dag tre kom en polis och ville se mitt tillstånd, jag visade detsamma varpå polisen gick till ”kollegan” och sa att jo, Bengt har tillstånd. Fjärde dagen kom föreståndaren för området ut och sa ”vi vill ha frid på området, så vi föreslår att du flyttar på dig”. Men jag hade fått en karta från kommunen där det var

utmärkt var jag skulle stå, så jag visade den för föreståndaren och sa att det inte rådde några oklarheter. Det var första stöten mot Norrköping. Jag övergav det för Willys i Söderköping. Personen fortsatte att konkurrera både i Söderköping och Valdemarsvik under flera års tid.

En annan sak jag är stolt över är försäljningen av granar till företag och kommuner. Här kan nämnas granförsäljning till banken i Valdemarsvik, stadshotellet i Västervik och torggranar till Linköpings kommun.

En gång fick jag frågan om när jag skulle sluta med granförsäljningen, då svarade jag att ja, jag vet ju inte när jag dör, säger Bengt och skrattar. Det går ju inte att säga när jag ska sluta. Det var samma sak med idrotten när jag var 30 och jag fick samma fråga.

Vad är det som gör att du fortsätter arbeta trots din ålder?

– Det är det roligaste jag vet. När jag gallrar till exempel och har gjort så mycket jag orkar och vänder mig om och ser vad jag har åstadkommit så ger det så stor tillfredsställelse. När vi drev lantbruk och hade en avbytare så var jag och min fru ute och reste en del. Men nu är hon inte lika pigg längre. Sedan var det en hel del resor under tiden jag idrottade bland annat till våra nordiska grannländer, Skottland, Italien, Slovakien, Schweiz, Moskva och Gent i Belgien.

Skidåkning, orientering och en grogg med Assar Rönnlund

– Jag hade som mål att bli svensk mästare i både Vasaloppet och längdskidåkning. Men det fick jag inte tala om, för går man runt och skryter om det så förlorar man den psykologiska kraften, så jag bar det inom mig. Tyvärr lyckades jag inte ändå. Jag blev tvåa på SM på 30 km, tvåa i Vasaloppet och trea på 15 km. På 15 km var jag 11 sekunder ifrån att vinna och bröt en stav under loppet. Men jag brukar trösta mig med att det är bättre att komma tvåa i skidåkning än tvåa i boxning.

Jag började mitt idrottande i Gusum där jag även gick i skolan. Idolen ”Gusums-Lasse”, bodde nästgårds och var distriktselit. Även mina bröder åkte skidor men alla mina bröder har astma eller allergi, min äldsta bror så pass besvärlig att han flyttade till Dalarna för att få bättre luft. Vi hade djur på gården vilket bidrog till luftvägsbesväre. För egen del löste det sig med medicin och behandling. I skolan hörde jag till de starkaste, i tredje klass så brottades jag med grabbarna från årskurs fem och sedan blev vi vänner när jag fått ned dem på rygg. Jag ville bli ännu bättre och starkare. Vi hade testcykel och mina värden var mycket högre än de andras och effekten tilltog ju mer jag tränade. Många blev bestörta av cykeln, för de märkte ingen effekt av träningen. Utöver cykeln så körde jag en löprunda vid varje träning och ju högre värde jag fick på cykeln, desto snabbare sprang jag. Sedan kom resultaten. Jag började orientera vid 15-års ålder och sedan ville de att jag skulle börja med löpning också. Jag var inte sugen men gjorde det ändå. Jag satte distriktsrekord på 1 000 meter i Västervik på 2.30,7 och då var det bara 12 sekunder från världsrekordet på den tiden. Nu för tiden kan man springa 1 500 m på 3.30, det kan jämföras med att Gunnar Hägg sprang på 3,43 med gamla stora spikskor och på kolstybbsbanor – den tiden måste ha varit fenomenalt bra! Under vintrarna åkte jag som sagt skidor, Bjarne Andersson började före mig, han blev svensk juniormästare och kom att bli svensk elit. Jag kom några år efter men var inte så långt efter Bjarne. Ett år bestämde jag mig för att slå honom. Jag vann två gånger över honom men när vi tränade i Valdemarsvik åkte jag omkull, skadade mig och missade två månaders träning. Samma år blev jag trea i 15 km i SM.

Orientering var som sagt en av mina andra sportgrenar. Jag har vunnit Sydsvenska 2-milen tre gånger. Efter två timmar ute i terrängen kunde jag spurta 200 m utan att få mjölksyra och då var vi inne i november – det var en bra tid för min allergi. Efter tiden i Gusum började jag träna med Valdemarsviks IF, därefter två år för IFK Mora innan jag avslutade klubbkarriären i Boxholm. Träningen man lägger ned som junior tror jag hänger med under hela livet. Titta på mig, säger Bengt och sätter sig med lätthet ned i knäböj i 30 sekunder.

– Fram till 26-års ålder varken drack eller rökte jag, för min mor och far var av den åsikten att om man var idrottare så skulle man låta bli. Men när jag var på kurs och träffade Assar Rönnlund (SM-, VM- och OS-guldmedaljör reds.anm.) och han bjöd mig på en grogg så kunde jag inte tacka nej.

Var kommer ditt smeknamn ”Månen” ifrån?

– Efter att jag avslutat första klass i Brårums skola så lades den ned, efter ett år i småskolan fick jag börja i storskolan i Gusum där jag gick upp till sjunde klass. Där var det en femteklassare som utbrast ”titta på den där, han är så rund om skallen, och röd är han också… honom ska vi kalla för månen!”. Så sedan åtta år har jag kallats månen. Ibland har jag presenterat mig som Bengt Karlsson på telefon, och då har dom undrat vem jag är. Jag tycker bäst om när man säger Bengt Månen, för det sa min bästa vän från Boxholm. Bara månen kan ju vara både ök- och smeknamn. I Gusum har vi alla ett smek- eller öknamn.

Får hjälp av svensk mästare i orientering

– Jag är bra på fysiskt arbete men det administrativa och granförsäljningen behöver jag hjälp med. Jag tror alltid det bästa om människor, men när jag brukar räkna över granarna så har det varit så många som 35–45 granar där man har missat att betala och det blir mycket pengar. Tidigare har man kunnat komma och köpa sin gran när som helst, men nu blir det öppettider att förhålla sig till. Jag kontaktade Knut ”Knutte” Nord som köpt granar av mig i flera år och som jag känner i och med orienteringen och frågade om han visste någon som kunde hjälpa mig men han ville gärna ställa upp själv. Så bli inte förvånade om ni råkar på två granförsäljare med tomteluva i år, avslutar Bengt.

Text och foto: Daniel Serander

FRONTESPISEN
FASTIGHETER AB
Lokal fastighetsägare - Personligt engagemang

Vi på Frontespisen önskar Er
God Jul
&
Gott Nytt År!
www.frontespisen.se • Följ oss gärna på Facebook

Nu närmar sig julen!
Vi hälsar er juligt välkomna till oss!
Välkommen till Söderköpings Brunn och vårt anrika julbord.
Fånga julstämningen i en miljö med anor och tradition.
För bokning: ring 0121-10900 eller
på mail: info@sbrunn.se
Besök oss på www.sbrunn.se
Söderköpings Brunn
Kurhotell
1719

God jul
till alla våra kunder
Extraöppet första adventshelgen
10-16
Öppet hela julhelgen
Julafton 9-13
Juldagen och Annandagen 10-14
Varmt välkomna
önskar Tjejerna på Ängen
Ängens
BLOMMOR
Ågatan 12, Söderköping • Öppet: Mån–Fre 9-18 • Lör 9-15 • Sön 10-14 • www.angen.se



Söderköpingsjul sträcker sig hela vägen fram till årets sista dagar och rundas av med en stämningsfull nyårspromenad och eldshow, läs mer om den på nästa uppslag. *Foto: Östergötland i bilder*



Det blir julmarknad både i stadskärnan, på Söderköpings Brunn och i Vidarlokalen på Munkbrogatan den första adventshelgen. *Foto: Petra Östelius*



– Vi lägger också lite extra omsorg på de vintriga miljöerna, med juliga utsmyckningar på bland annat Hagatorget, vid det röda planket på Storgatan och uppe vid Kanalhamnen, säger Petra, Besökskoordinator på Söderköpings kommun. *Foto: Östergötland i bilder*

Gör dig redo för Söderköpingsjul

Den 28 november börjar det lacka mot jul på riktigt i Söderköping. Då slår den traditionsenliga adventsmarknaden upp portarna och förvandlar stadskärnan till en plats fylld av julstämning, dofter, musik och aktiviteter. Men Söderköpingsjul är så mycket mer än en enda marknadshelg. Under hela december väntar upplevelser för stora och små, från skärgårdsmys och julmarknader till luciafiranden, konserter och en stämningsfull avslutning på året.

Det finns all anledning att komma till Söderköping för julstämningens skull. Strosa i de charmiga kvarteren, upptäck de personliga butikerna och hitta julklappar med lite mer omtanke – långt från de stora köpcentrumens trängsel och stress. Här finns tid att njuta av en god fika, inspireras och låta julkänslan komma alldeles av sig själv.

Vi träffade Petra Östelius, besökskoordinator på Söderköpings kommun, som är en av dem som håller i trådarna bakom julens många arrangemang

– Första adventshelgen, den 28–29 november, bjuder vi in till vår traditionsenliga adventsmarknad. Då fylls flera platser i centrala Söderköping av knallar, aktiviteter och härlig julstämning. Det blir julmarknad både i stadskärnan, på Söderköpings Brunn och i Vidarlokalen på Munkbrogatan. Vi lägger också lite extra omsorg på de vintriga miljöerna, med juliga utsmyckningar på bland annat Hagatorget, vid det röda planket på Storgatan och uppe vid Kanalhamnen.

Det är bara att låta sig svepas med

Under marknadshelgen kan du möta tomten, låta barnen pyssla på Fiskartorget eller njuta av dansuppvisningarna från Dansverkstan. Kanske lockar en tur med häst och vagn bakom hästen Lulle, en stund med Ramundersagan eller en stämningsfull fackelvandring när skymningen faller? På stadsbiblioteket Stinsen blir det dessutom möjlighet att ”Dansa en bok” till berättelsen om Bamse och Lejonet. Söndagen fortsätter i samma anda med bland annat Kulturskolans uppträdande i skyltfönstret på Skönbergagatan, ponnyridning, musikunderhållning av Roland Engdahl och William Samuelsson och förstås gemensam dans kring granen.

Men julen i Söderköping tar inte slut när adventsmarknaden packar ihop. Tvärtom har programmet fått ännu fler inslag i år.

Nytt för i år är att det finns fler julfiranden att ta del av

Den 5 december blir det Jul i Sankt Anna skärgård och den 10 december väntar Julmys på Fixområdet. Sedan fortsätter vi med Jul i Stadskärnan den 12 och 19 december. Vi vill verkligen skapa fler tillfällen att mötas och njuta av julen tillsammans!

Vid Kanalhamnen väntar då en mindre julmarknad med musik, glöggprovning och en musikquizpromenad. Ukuleleorkestern Ukebox står för tonerna, och i julrimstugan får besökarna hjälp av Marianne Wik och Johannes Lindgren att hitta de rätta orden till klapparna. Samtidigt förstärks torghandeln i stadskärnan, där det också blir guidningar med nedslag i våra jultraditioner och musikaliska inslag med manskvartetten Stämbröderna, klädda i sina medeltida dräkter. Små och stora upplevelser som tillsammans skapar den där alldeles särskilda decemberkänslan.

Och den som inte får nog av jul har mycket kvar att se fram emot. Under månaden bjuder Söderköping också på luciafiranden, julkonserter och andra stämningsfulla inslag. Söderköpingsjul sträcker sig hela vägen fram till årets sista dagar och rundas av med en stämningsfull nyårspromenad och eldshow.

Upptäck Söderköping

För Petra och alla som arbetar med arrangemangen handlar det om mer än att fylla kalendern med aktiviteter. Det handlar också om att bjuda in fler att upptäcka Söderköping – och gärna stanna lite längre.

– Vår ambition är att fler ska upptäcka Söderköping och allt det fina som staden har att erbjuda i juletid. Vi vill att det ska kännas enkelt och lustfyllt att julhandla här, med tid att både upptäcka och njuta längs vägen. Och varför inte passa på att stanna kvar en natt eller två? Vi hoppas förstås att många ska hitta hit – och vilja komma tillbaka!

Text: Daniel Serander



JUL I SANKT ANNA

LÖRDAGEN 5 DECEMBER 2026

Gränsö Skyltfönster

Försäljning av second hand och hantverk i skyltfönster. Säckar med ved och egentillverkade julkransar.

Tyrislöt Camping

Julmarknad med utställare kl.10-16.
Servering av julfika, risgrynsgröt och skinkmacka mm. i Pub Sumpen.
På kvällen fortsätter vi med en mysig pubkväll kl.19-23, livemusik med trubadur.

Båthuset Mon

Kl 10-15 har Båthuset öppet för lättare jultallrik & julfika samt att vi öppnar upp vår ena matsal för utställning av konst & hantverk samt fisk från Kallsöfiskarn. Båthuset har även försäljning av nybakat Monbröd, vår egen havtornsglögg, sillar mm.

Boka årets julbord 5/12 kl 18.00 samt 6/12 kl 13.00

På vårt skärgårdsinspirerade julbord hittar du allt från härliga fiskrätter och en stor sillbuffe till fräscha sallader och klassiska julfavoriter. Kvällen avslutas såklart med juliga desserter och ett dignande godisbord – allt med en fridfull utsikt över Hållfjärden.

Pris 695kr/pp, barn under 7 år går gratis
Boka din plats på petra@skargardsbyn.se

Sankt Anna Hembygdsförening

Skärgårdsmuseet håller öppet kl 10-16 med utställningen ”Gammeljul”.
Pysselhörna för barnen, bokförsäljning.

Ekö Gård

Oss hittar du på julmarknaden i Edgards hus kl 10 - 16 med bl a lammskinn, rökt lammkött, rökt lammkorv och annat mathantverk från gården.

Ängens Blommor

Blomsterkiosken är öppen dygnet runt, självbetjäning med swish betalning!
Ni hittar oss även på julmarknaden i Tyrislöts Camping kl 10-16.

Sankt Anna Resort

Söker du permanent boende i Sankt Anna?
Visning av hyreslägenheter mellan kl 13-16.
Ingen föranmälan krävs, vi bjuder på julfika.

Mimmis Bar&Bistro

Julmarknad i Edgards hus kl 10-16.
Barnteater i ladan.
Bistron och foodtrucken serverar mat och dryck.
Följ oss på sociala medier för vidare uppdateringar
Facebook: MimmisMoments
Instagram: mimmis.moments

Hembygdsföreningen Vikingarna i Bottna

Söndagen den 6:e december har hembygdsföreningen Vikingarna traditionellt julmys i Bottna Bygdegård kl 15.
Det blir familjeteater på dansbanan om vädret tillåter.
Annars inomhus. Teater Sythercopie spelar ”Råttornas jul”.
Därefter serveras jultallrik inne i värmen,
Kostnad vuxna 200,-, barn under 12 år 100,-.
Anmälan senast måndag 30/11 till anmalan@hbvikingarna.se eller 072-299 86 24.

VARMT VÄLKOMNA
till en magisk julstämning i Sankt Anna Skärgård!

Navet i Havet
Sankt Anna

För en levande skärgård – året runt



En av de som håller öppet under Jul i Sankt Anna är Ekö gård.

Foto: Ekö gård



Några av de medverkande företagen och föreningarna. Från vänster: Kenneth Sankt Anna Resort, Malin Ängens Blommor, Lotta och Rebecka Tyrislöt Camping, Petra Skärgårdsbyn Mon, Kerstin och Margareta Sankt Anna Hembygdsförening, Mimmi MimmisMoments/Mimmis Bar&Bistro.

Foto: Mimmi Hermez

Premiär för ”Jul i Sankt Anna”

Lördagen den 5 december kan du uppleva julkänslan i Sankt Anna. Njut av julens smaker, köp med en klapp till någon du tycker om, lägg julstressen åt sidan och upplev den magiska skärgården och stämningsfulla evenemang i vinterskrud. Söderköpings-Posten fick en pratstund med styrelsen för skärgårdsföreningen Navet i Havet.

Vad roligt med julfirande i vår vackra skärgård! Hur kom ni på den här idén?

– Flera företag och föreningar har genom åren haft olika aktiviteter kring jul men det kändes som rätt tid att samla oss och tillsammans göra en större satsning. Det är många människor med koppling till Sankt Anna som vistas här under sommaren, och vi vill nu passa på att göra något speciellt för att få visa upp skärgården och hur vackert det är här ute även vintertid. Och vad passar väl då bättre än att klä hela skärgården i julstämning?

Det är många evenemang under december, varför ska man besöka Sankt Anna?

– Den här satsningen handlar inte bara om att åka till ett vanligt event. Vi erbjuder åtta olika destinationer med ett flertal aktiviteter, marknader, servering av fantastisk mat och dryck och mycket mer! Det blir en heldagsutflykt för hela familjen där det kommer att finnas något för alla, stora som små.

Vilka företag och föreningar deltar i evenemanget?

– Arrangörerna bakom ”Jul i Sankt Anna” är Sankt Anna Hembygdsförening, Hembygdsföreningen Vikingarna, Gränsö Skyltfönster, Tyrislöt Camping, Mon Skärgårdsbyn, Ekö Gård, Ängens Blommor, Sankt Anna Resort samt Mimmis Bar&Bistro. Utöver dem så kommer massor av lokala konstnärer, producenter, skärgårdsbor och Söderköpingsföretag att medverka på flera platser under dagen.

Är det något annat ni vill passa på att berätta kring ”Jul i Sankt Anna”?

– Med så många företag och föreningar, som planerar inför det här med så mycket engagemang, energi och idéer, så kommer det att vara väl värt ett besök! Vi har en otrolig gemenskap här ute mellan boenden, företagare, föreningar, kyrkan samt skolan, och vi arbetar ständigt med att stötta varandra för bygdens bästa. Samtliga arrangörer går också att följa på sociala medier där de kontinuerligt kommer att uppdatera om vad som händer på just deras julfirande.

Är det några andra evenemang i skärgården under december och januari som ni vill tipsa om?

– Mon har en sittning till på sitt julbord söndagen 6 december och Hembygdsföreningen Vikingarnas årliga julmys med teater och jultallrik går att boka, även det den 6 december. Evenemangskalendern för vad som händer i skärgården uppdateras ständigt och man kan alltid besöka www.sanktanna.com för att inte missa något som händer här ute. Många förknippar nog skärgården med soliga dagar med picknick och härliga bad men den är så mycket mer.

Vad är det bästa med skärgården vintertid?

– Lugnet! Det är fantastiskt att få bo och verka i Sankt Anna under sommarens härliga månader när alla verksamheter är i gång, det är mycket människor i rörelse och det är fart och liv överallt. Men det är lika fantastiskt när hösten och vintern kommer, lugnet lägger sig över skärgården och luften är så där härligt klar och krispig som den bara är långt ute på landet. Vill man komma bort en stund från städernas fart och fläkt och upptäcka lugnet och naturen så är Sankt Anna verkligen rätt plats att besöka så här års.

Till sist vill vi hälsa alla varmt välkomna till premiären av skärgårdens julfirande – ”Jul i Sankt Anna”!

Text: Daniel Serander

Ny sträcka för årets Nyårspromenad



Vid årets nyårspromenad kan du uppleva eldshower vid två tillfällen längs med vägen.

Foto: Fae Production

När årets sista timmar går mot sitt slut kan vi samlas och njuta av en stämningsfull nyårspromenad som detta år bjuder på både eldshow och ny sträcka. Söderköpings-Posten har frågat Sandra Sandborg Cardenas, kultursekreterare på Söderköpings kommun om årets nyårsfirande.

– Vi har genom åren fått många fina kommentarer om nyårspromenaden längs med Storån, där vi placerar ut och tänder hundratals marschaller. Det sätter en stämningsfull känsla över året som lider mot sitt slut, för gammal som ung. Att på egen hand eller tillsammans med andra ge sig ut en stund för återblick, eftertanke och kanske förhoppningar om året som kommer. För vissa ger det en fin avslutning på nyårsdagen, för andra en bra start för kvällen som är i intågande berättar Sandra.

Blir det några nyheter i nyårsfirandet?

– I år blir det en längre nyårspromenad, som sträcker sig likt tidigare längs med Storån, men som i år fortsätter vid kanalen och genom Söderköpings mysiga gränder. Marschallerna är tända klockan 16 till 18, men promenaden sträcker sig hela vägen fram till sena kvällen. En stillsam och vacker upplevelse som ger en magisk inramning i stadskärnan.

Var man på förra årets nyårsfirandet kunde man se eldartisten Kim framföra en eldshow som uppskattades av många. Istället för scenen på Rådhustorget kan man i år uppleva eldshower vid två tillfällen längs med vägen, en på Fiskartorget klockan 16.30 och en vid kanalen nära dansbanan klockan 17.30. Runt om i Söderköping brukar lokala restauranger och verksamheter erbjuda nyårsmiddagar, festliga menyer och fina erbjudanden för kvällen. Oavsett om du vill njuta av en nyårssupé, ta ett glas bubbel eller fira in det nya året i lugnare tempo finns det alternativ som passar olika smaker och önskemål.

– Det är ett öppet och familjevänligt evenemang som sätter tonen för årets sista kväll. I Söderköping sker det i en varm och stämningsfull atmosfär.

Arrangemanget görs i samarbete med Söderköpings kommun, S:t Drottens Scoutkår och Fae Production.

Text: Sara Roxström

Vi önskar dig en kärleksfull jul!

- **Luciatåg** med De Geer Gymnasiets Musikklass ES25c
- **Tomteexpressen och Tomteland**
- **Julsagor med Tomten**
- **Tomtens LEGO-verkstad** 300m2 Legoland
- **Världens enda Volvo V70 byggd av LEGO klossar**
- **Juldansshow med Norrköpings Danscenter o Jul-Mirre**
- **Gratis paketinslagning**

... och mycket mer!

Scanna QR-koden för hela julens program



Tomteexpressen och Tomteland


Tomtens LEGO-verkstad


Världens enda Volvo V70 byggd av LEGO klossar

MIRUM GALLERIA

VARDAGAR 10–20 | HELGER 10–18

KLASSISKA KLAPPAR FRÅN NORRKÖPINGS SYMFONIORKESTER



Vårabonnemang

Fyra konserter för 1 280 kr (spara 580 kr)

En julklapp för öronen och själen
Konserter att längta till hela våren i Norrköping! Fyra tillfällen att koppla bort vardagen och njuta av allt från Bartóks explosiva pianokonsert och Tjajkovskijs ödesmättade femma till symfoniska danser, steppdans framför orkestern och en final fylld av några av operavärldens mest älskade toner.

För familjen
Världens bästa Astrid!

Familjekonsert med allsång
Astrid Lindgrens berättelser fortsätter att samla barn kring skratt, sång och äventyr. Välkommen till en en varm och lekfull allsångskonsert med musiken som många generationer älskat – där alla kan sjunga med, stora som små. Aktiviteter i foajén före konserten.

Lördag 22 maj 15.00 | De Geerhallen



NORRKOPINGSSYMFONIORKESTER.SE
– En del av Scenkonst Öst

SON

Teater i julklapp!

Av **ISOBEL McARTHUR** Efter **JANE AUSTEN** Översättning **ULRICHA JOHNSON** Regi **LOVISA T ONNERMARK**



Stolthet och fördom* (*typ)

EN HUMORISTISK UPPGÖRELSE MED ROMANEN – UR TJÄNARINNORNAS PERSPEKTIV

LINKÖPING 13 feb–20 mars 2027
NORRKÖPING 10 apr–9 maj 2027



Jävla karlar

ANDREV WALDENS PRISBELÖNADE UPPVÄXT-SKILDRING BLIR TEATER MED STOR ENSEMBLE

NORRKÖPING 20 feb–19 mars 2027
LINKÖPING 3 apr–8 maj 2027

Skanna qr-koden för att läsa mer och köpa biljetter.
OSTGOTATEATERN.SE
- En del av Scenkonst Öst

Svenska kyrkan

Välkommen
till Söderköping
S:t Anna församling



November

LÖRDAG 28 NOVEMBER
14.00 Önskepsalmer, *S:t Laurentii kyrka*

SÖNDAG 29 NOVEMBER
11.00 Mässa, *S:t Laurentii kyrka*
S:t Laurentii kyrkokör
Junie Östling trumpet
11.00 Mässa, *S:t Anna kyrka*
S:t Anna Vocalensemble
17.00 Mässa, *Mogata kyrka*
Kör con Coeur

December

TISDAG 1 DECEMBER
18.00 Taizémässa med ljusmanifestation,
S:t Laurentii kyrka

ONSDAG 2 DECEMBER
13.00 Veckomässa, *S:t Laurentii kyrka*
17.00 Liv att dela, *Drothems församlingshem*

LÖRDAG 5 DECEMBER
16.00 Julgospelkonsert,*S:t Laurentii kyrka*

SÖNDAG 6 DECEMBER
11.00 Mässa för små & stora,
S:t Laurentii kyrka
Tonfiskarna
17.00 Gudstjänst, *Börrums kyrka*

TISDAG 8 DECEMBER
18.00 Kvällsmässa, *S:t Laurentii kyrka*

ONSDAG 9 DECEMBER
13.00 Veckomässa, *S:t Laurentii kyrka*

TORSDAG 10 DECEMBER
17.00 Julfest, *Mogata kyrka*

SÖNDAG 13 DECEMBER
11.00 Mässa, *Drothems kyrka*
17.00 Gudstjänst, *S:t Anna församlingshem*

TISDAG 15 DECEMBER
16.30 Församlingskväll med julspel,
S:t Laurentii församlingshem
18.00 Församlingskväll med julspel,
S:t Laurentii församlingshem

ONSDAG 16 DECEMBER
13.00 Veckomässa, *S:t Laurentii kyrka*

SÖNDAG 20 DECEMBER
11.00 Mässa, *Sammanlyst Drothems kyrka*
17.00, 19.00 Julen sjungs in, *S:t Laurentii kyrka*
S:t Laurentii kyrkokör, Kör con Coeur,
Söderköping kammarorkester,
Solist Staffan Alveteg
Första insläpp kl. 16.30.
Max antal 500 personer

JULAFTON 24 DECEMBER
10.00 Krubbgudstjänst, *S:t Laurentii kyrka*
12.00 Krubbgudstjänst, *Skällviks kyrka*
18.00 Julbön, *Börrums kyrka*
23.30 Midnattsmässa, *S:t Laurentii kyrka*
Julkör

JULDAGEN 25 DECEMBER
07.00 Julotta, *S:t Anna kyrka*
07.00 Julotta, *Drothems kyrka*
Kör con Coeur

ANNANDAG JUL 26 DECEMBER
11.00 Mässa, *Sammanlyst Skönberga kyrka*

SÖNDAG 27 DECEMBER
11.00 Mässa, *S:t Laurentii kyrka*

MÅNDAG 28 DECEMBER
18.00 Julkonsert, *S:t Anna kyrka*
S:t Anna Vocalensemble
Solist Richard Carlsohn

NYÅRSAFTON 31 DECEMBER
17.00 Nyårsbön, *S:t Laurentii kyrka*
Anders Eksmo sång

Januari 2026

FREDAG 1 JANUARI
11.00 Nyårsmässa, *S:t Laurentii kyrka*

SÖNDAG 3 JANUARI
11.00 Mässa, *S:t Laurentii kyrka*

TRETTONDEDAG JUL 6 JANUARI
11.00 Mässa, *Drothems kyrka*
18.00 Körkonsert, *S:t Laurentii kyrka*
Kören Halsbandet

Läs gärna mer på
vår hemsida

Diakoniverksamheten

Diakonicentrum och café
Klockaregården
Måndag 10.00–14.00
Fredag 10.00–12.00
2/9–11/12

Kvällsmålet
Klockaregården
Enklare kvällsmåltid och aktivitet. Kostnad 30 kr.
Onsdagar 16.30–18.30
Följande datum 25/11, 9/12

Lunchträff
Tisdag 8/12 12.00–14.00
S:t Laurentii församlingshem

Anmälan till församlingsexpeditionen,
0121-358 00. Senast torsdag veckan innan.

Sopplunch
Klockaregården
Måndagar 10.00–14.00

S:t Laurentii församlingshem
Tisdag 1/12 10.00–14.00

S:t Anna församlingshem
Måndag 30/11 10.00–14.00

Bibelsamtal
S:t Laurentii församlingshem
Torsdag 26/11 11.00–12.00

Hantverkscafé
S:t Laurentii församlingshem
Tisdag 8/12 13.30–15.30

Diakonicentrum 14/12–15/1
Vintercafé Klockaregården

14–18/12
Måndag–fredag 10.00–14.00

Julveckan
Onsdag 23/12 10.00–14.00

Nyårsveckan
Måndag – torsdag 28–31/12 10.00–14.00

4/1–8/1 2027
Måndag – tisdag 4–5/1 10.00–14.00
Torsdag –fredag 7–8/1 10.00–14.00

12/1–15/1 2027
Tisdag–fredag 10.00–14.00

Jul i församlingen

Ett ljus i mörkret

Vi behöver ljus och värme, särskilt så här års när mörkret och kylan alltmer blir påtaglig. Då, i denna tid, börjar ett nytt kyrkoår och vi får ta fram adventsljusstakar och adventsstjärnor. De fyra adventsljusens värmande sken hjälper oss att rikta blicken framåt mot julens glädjebudskap, Jesu födelse, Gud blir människa. Advent och jul kan skapa stress och verka kravfylld för många människor. Det kan upplevas som det finns många ”måsten” förknippade med julen som julklappar och julmat. Händelser som upprustning, krig och oro kring klimatet gör också att vi kan känna oro. Vi tänder fyra ljus i adventstid, ett för varje söndag. Ju närmare jul vi kommer, för varje ljus vi tänder blir lyskraften starkare och klarare. Ljusen som vi tänder fungerar som en stark motpol till stress, oro och krav i våra liv. Ljusen blir också en fin symbol för vår längtan efter ljus i vårt inre.

Jesus sa: ”*Jag är världens ljus. Den som följer mig skall inte vandra i mörkret utan ha livets ljus.*” (Joh 8:12).

Ljuset är ett tecken på liv och hopp. Ett tecken på tillit och trygghet där kaos råder och livet är sårbart.
I kyrkan kan vi tända ljus och be en bön, för oss själva, för våra kära och nära och för världen. Att tända ljus i kyrkans ljusbärare och be en bön är som att samtala med Gud utan att behöva formulera sig med en massa ord, en form av vila. En vila i tillit som skapar frihet.

Med hopp om att du som läser detta ska kunna ta emot julens budskap om hopp, frid, glädje och framtidstro önskar jag dig en fin advent och jul. Du är varmt välkommen att fira gudstjänster i någon av församlingens kyrkor.

”Kristus kommer – världens ljus, morgonstjärna klara.
På hans rike aldrig skall någon ände vara.” (Ps 111, v 3).

Diakon Peter Eriksson

Församlingens julaktivitetskalender

1. Tänd ett ljus och be för någon idag.
2. Säg Hej med ett leende till alla du möter idag.
3. Skriv ett julkort till någon.
4. Fråga någon om de behöver hjälp med något.
5. Ge en komplimang som du menar.
6. Besök någon som du vet är ensam.
7. Gå på en gudstjänst i en kyrka,
   säg Hej till någon du inte hälsat på förut.
8. Bjud någon på fika.
9. Skriv ner tre saker som du är tacksam för i ditt liv.
10. Sjung och tralla på en julsång.
11. Ge någon en kram.
12. Var extra hjälpsam och artig idag.
13. Tacka för Guds omsorg om dig,
14. Söndag igen! Sjung en adventssång/lyssna på julmusik.
15. Ge någon ett pepparkakshjärta.
16. Ring eller sms:a någon som du inte hört av på länge.
17. Tänd ett ljus för någon du saknar.
18. Gör en teckning till någon/ge bort en blomma.
19. Be särskilt för din familj, nära och kära idag.
    Säg att du älskar dem.
20. Be för människor som lider nöd av olika slag.
21. Bjud med någon på en promenad, kanske till kyrkan.
22. Se på den du möter med Jesus ögon.
23. Delad glädje är dubbel glädje, fundera på vad du har att dela med dig av.
24. Julafton! Fira Jesus födelse, gå på någon Krubbgudstjänst.

God Jul!

Gnugga geniknölarna!

Bekanta dig med personerna, har du träffat Ralf Äres?
Kasta om bokstäverna så får du ett ord som är förknippat med julen! Du kanske är en Jan Tärs!

Sätt dig ner, tänd ett ljus och njut av lite julfika,
har du någon Bella Russnaff brevid dig?

Skicka sedan in ditt svar till
ssa.forsamling@svenskakyrkan.se senast den 7 december.
Då har du chans att vara med i utlottning av Lunchbiljetter och något som lyser upp i mörket.

Lycka till!

BJARNE USSET .....

JAN LURG .....

KENTA PÖSER .....

RALF ÄRES .....

JAN TÄRS .....

JUNI LASKK .....

BELLA RUSSNAFF .....

TURID SEFFRS .....

ELSA TÖSNIK .....

RUT TJÖLNE .....

Församlingens julgåva

Församlingen ger dig som lever i en ekonomisk utsatt situation möjligheten att söka stöd inför julen 2026.

Kontakta, Diakon Peter Eriksson, 0121- 358 24
peter.eriksson@svenskakyrkan.se

Ge en julklapp - 29/11 kl. 13.00-16.00

Vill du skänka en julklapp genom Församlingens Julgåva?
Då går det bra att lämna över ett inslaget paket till Klockaregården.

Kontakt

Församlingsexpedition
svenskakyrkan.se/soderkoping

ssa.forsamling@svenskakyrkan.se
Telefon: 0121-358 00

Diakonicentrum
Telefon: 0121-358 09

tryggt givande givasverige | 90 konto | SVENSK INSAMLINGS KONTROLL

Sprid ljus i mörkret

Vi lever under samma himmel
– tillsammans gör vi skillnad



Tänd ett ljus för fred – skanna koden!

act Svenska kyrkan

Delta i en julig motionsfest i Söderköping!



Välgörenhetsloppet Santa Social Run fokuserar på gemenskap, röreseglädje och att hjälpa andra.

Gillar du tomtar, motion, gemenskap och att göra gott? Då är välgörenhetsloppet Santa Social Run något för dig. I Söderköping arrangeras loppet av Runacademy. Deltagarna klär ut sig till tomtar och går, joggar eller springer 2,5 km alternativt 5 km tillsammans. Fokus ligger på just gemenskap, rörelse-
glädje och att hjälpa andra – inte på prestation.

Det är gratis att delta men man får gärna skänka valfritt belopp till årets välgörenhetsorganisationer: Aktivisfonden som hjälper barn och ungdomar med funktionsnedsättning att få möjlighet till en aktiv fritid och Hugos Stiftelse som stöttar samma målgrupp med möjlighet till idrott, aktiviteter och gemenskap. Det kan exempelvis handla om att få möjlighet att simma, rida, åka skidor eller delta i föreningsidrott.

Söndag den 6 december kl. 11.00 är det samling för alla motionssugna tomtar på Hagatorget.

Vill du bidra till insamlingen? Swisha ett valfritt belopp till: 123 095 7167 (Together We Make A Change).

Text: Daniel Serander

Knutgubbe - en omtyckt tradition i Gusum



Örjan Karlsson och Lars Beckman.



Många lägger väldigt mycket tid på att skapa sin Knutgubbeutklädnad. *Foto: Jörgen Carlsson*

Har du hört talas om traditionen knutgubbe? Det hade inte jag. Två som i allra högsta grad är rätt personer att upplysa mig och andra ovetande är ”knutvärnen” Lars Beckman och entusiasten Örjan Karlsson. Jag träffar herrarna i Folkets hus i Gusum.

Historiskt men inte omskrivet

– Jag har sökt om traditionen i våra lokalhistoriska böcker. I ”Brukets barn” finns det ett foto, men annars finns det ingen information om knutgubbe, inleder Lars. Tidigare samarbetade vi med Gusums IF kring arrangemanget men då jag även är engagerad i Hembygdsföreningen så frågade jag om arbetet med Knutgubbe kunde ingå där då det kändes mer naturligt. I övrigt så har de två föreningarna tillsammans med Folkets hus haft mycket med varandra att göra sedan ett sekel tillbaka. Vi har börjat med en liten utställning om knutgubbe på biblioteket här i Folkets hus. Men arbetar med en större utställning som kommer placeras på Hembygdsgården Lill Åby. Undertecknad tillsammans med Annika Wibom, Johan Carlström och Monica Roman utgör Knutvärnet, som är en del av Gusums Hembygdsförening. Även sedan tidigare har Folkets hus arbetat med genomförandet av traditionen, här i huset har festligheterna anordnats sedan det stod klarat 1950. Dessförinnan höll man till i föreningshuset anno 1903, och den första kända platsen lär ha varit på ”panget” (pensionatet som sedermera brändes ned vid en brandövning, reds.anm.).

– Jag företräder framför allt föreningen för Folkets hus men vi jobbar som sagt mycket tillsammans med Hembygdsföreningen och idrottsföreningen. Det här är ett arrangemang då stora ideella krafter behövs, berättar Örjan.

Herrarna informerar mig om att Knutgubbe handlar om en gammal maskeradtradition som bygger på anonymitet och lek. Anledningen till att man arrangerar evenemanget beror på den fina gemenskapen i bygden och den uppskattade festen. Man tror att rötterna till traditionen kom med de Vallonska smederna till de uppländska bruksorterna under 1600-talet. Dagens variant har troligen utvecklats ur en tidigare allmän sed med kringgång som till viss del liknar traditionerna att gå påskkärring eller den mer amerikanska Halloweentraditionen ”bus eller godis”. Dagen firas på St Knuts dag den 13 januari. I Gusum har man förlagt firandet till närmsta lördagen i anslutning till dagen, 2027 innebär det således den 16 januari.

– I och med datumet så finns det således kopplingar till att julen dansades ut och att maten skulle ätas upp, säger Lars.

– Ja och till en början var det nog så med traditionen att de som inte hade det så gott ställt anonymt kunde gå runt i samhället och få sig en hutt, fyller Örjan i.

Så firar man Knutgubbe i Gusum

– Till att börja med handlar det om att skapa sin utklädnad och det är en stor procedur som många lägger ned väldigt mycket tid på, för att skapa något speciellt. Därefter går man ut i Gusums samhälle. Knutgubbarna knackar på och säger ingenting under besöket eller förställer rösten, då de ska vara anonyma fram till natten, säger Lars.

– I dagens samhälle är man lite försiktig med att ta emot anonyma besök. Så vill man ha besök av knutgubbarna så får man tända marschaller i sin trädgård. Då vet knutgubbarna att de är välkomna in på något att dricka. De flesta av hushållen tar högst in 5–6 personer i stöten, för att kunna ta hand om gästerna, säger Örjan.

– Jag vet ett år då ett hushåll hade 60–70 personer på besök samtidigt, berättar Lars.

– Både jag och Örjan har länge varit en del av det här och har både gått knutgubbe och jobbat under kvällen och natten. Efter att man har gått knutgubbe ordnar vi nämligen en tillställning här i Folkets hus med något att äta och dricka samt dans. Vi har öppet 22–02. Jag brukar stå och ta emot i garderoben. För att komma in måste man vara 18 år eftersom vi hanterar alkohol. Så besökarna får demaskera sig för oss som arbetar för att de ska kunna legitimera sig. Vi fotar alla med sina fina utklädnader i den mån de ställer upp. Under kvällen korar en jury bestående de som arbetar de bäst utklädda. Klockan 00.00 är det demaskering, och då får man få se den man dansat med under kvällen. 2026 års vinnare var ett par ungdomar från bygden som hade lokal prägel på sina kostymer. Vi förärades deras dräkter efter kvällen och de finns att beskåda här på Folkets hus.

– På min tid var det en restaurang på övre plan där biblioteket ligger idag. Här hade man förtäringen och så var det dans en trappa ned. Så man kunde vara civilklädd under måltiden. Vi har sett ett ökat intresse från ungdomarna och det är roligt att arrangemanget även lockar de yngre. Mina vuxna barn exempelvis tar med sig sina fruar och kommer hem från Eskilstuna och Vikbolandet, berättar Örjan.

– Ja, det blir en hemvändarträff där man kommer hem och träffar sina gamla kompisar, säger Lars. Tidigare hade vi juldagsdans här, då var det en hemvändardag. Men sedan vi slutade med det så har Knuthelgen tagit över. Vi hade omkring 150 personer här 2026, året dessförinnan var det faktiskt ännu fler. Blir vi 150–200 så är vi nöjda. Under fredag till måndag tar Hembygdsföreningen över ansvaret så det funkar med alkoholtillstånd. Men det här är ett skötsamt arrangemang. Dessutom brukar Socialförvaltningen vara på plats för att se så att inget händer. Och polisen tycker att det är en rolig tillställning, så de brukar också komma förbi. Eftersom man kan köpa alkohol så har vi även ordningsvakter.

Studieresa till Gimo

– Förra året åkte en delegation från Gusum upp till Gimo i Uppland där de anordnar Knut ”en masse”. Där tågar man i stor skara utklädda Bruksgatan fram. De har även förärat traditionen ett museum. Så vi inhämtade lite inspiration och bidrog med våra kunskaper och erfarenheter. Andra håll där traditionen lever är Österbybruk och Östhammar, avslutar Lars.

Text och foto: Daniel Serander

Berättarvandringar i Söderköping



Funderar du över hur mörk staden egentligen var på medeltiden? Varför man begravde kvinnor levande? När bäver och ekorre serverades till middag? Hur man kände igen en riktig häxa på väg till Blåkulla? Eller vill du bara veta mer om när Söderköping blev en viktig stad i Sveriges historia.

Boka en berättarvandring till ett AW för ditt företag eller när släkt och vänner samlas. Jag tar er med på en annorlunda tur i de historiska kvarteren. Ni bestämmer vad ni vill veta mer om.

För mer information: maila *mellqvist.barbro@gmail.se* eller ring/sms:a *076-193 70 66*

Välkommen till Damkörens julkonsert
Onsdag den 16/12 kl 19.00
Hörsalen i Norrköping

Under ledning av vår körledare Martin Karlsson med pianoackompanjemang av Stefan Söderblom kommer vi att framföra vackra sånger om juletid och fred. Allt från stämningsfulla lullabyes, klassiska julsånger till musik inom popgenren.

Priset är 150:-, barn under 13 år gratis, inklusive kaffe/te och fikabröd i pausen. Köp biljetter på damkoren.se, Facebook, av Damkörens medlemmar eller direkt i Hörsalen.

ÖSTGÖTA Begravningsbyrå
Den nära begravningsbyrån


Victor, Åsa, Fredrik B, Ingela, Fredrik J

Vi hjälper er gärna med begravningen!
Boka tid för att träffa oss.

Storgatan 51, Valdemarsvik | Skönbergagatan 8, Söderköping | Trädgårdsgatan 27, Norrköping
0123-77 39 09 | 0121-144 70 | 011-28 72 50
www.ostgotabegravning.se

MITSUBISHI ELECTRIC VÄRMEPUMPAR
for a greener tomorrow

Vi har lösningar
för alla behov
Värmepumpar, luftkonditionering & ventilation



Investera i en värmepump från Mitsubishi Electric och få värme under vintern och kyla under sommaren.

Kontakta oss nu!

070-378 75 90 J LEIJON AB

FÖRESTÄLLNINGAR VÅREN 2027

RIKSTEATERN söderköping

13/2 kl. 14.00	**Hej Hilma**	Barnteater om konstnären Hilma af Klint Västra Husby Bygdegård
14/2 kl. 14.00	**Ett kärt besvär**	Jazzdanskollektivet M Art Labs Logen Vidar
3/3 kl. 19.00	**En man som heter Ove**	Östgötateatern Salong Ramunder
20/3 kl. 14.30	**Projekt kaos**	Barnteater Sankt Anna skola
3/4 kl. 15.00	**Galten**	Fritt efter Shakespeares Richard III för högstadiet/gymnasiet Sankt Laurentii församlingshem
16/4 kl. 19.00	**Queen of the world**	Av och med dragqueen-artisten Robert Fux Sporthallen Vikingen
24/4 kl. 14.00	**Den lille prinsen söker en vän**	Barnteater Börrums Bygdegård

GE BORT ETT MEDLEMSKAP I JULKLAPP

Mer info finns på vår hemsida och på sociala medier:
https://www.riksteatern.se/forening/riksteatern-soderkoping/

Biljetter finns på salver.se
Reservation för ändringar

BLI MEDLEM HOS OSS!!





Söderköpings lucia Astrid Kulenovic tillsammans med luciakören.

> *Vi kommer arrangera två konserter för allmänheten söndagen den 13 december kl. 15.00 och kl. 17.00 i S:t Laurentii kyrka. Det är fri entré men då det är begränsat antal platser så krävs bokning via hemsidan salver.se*
>
> *Konserten kan du boka direkt via salver.se/app/event/1919*

Foto: Pixabay

Astrid blev årets lucia i Söderköping

Tänk att redan i början av november få känna julstämning med skönsång från elever i årskurs 7–9 på Ramunderskolan. Det fick undertecknad göra då jag besökte en körrepetition inför Söderköpings luciakonserter. Jennifer Schönning, Adam Lindén och Anna-Lena Josefsson är alla musiklärare på Kulturskolan och håller i repetitionerna tillsammans.

– Förra året inledde vi ett samarbete mellan Ramunderskolans högstadieelever och årskurs två på Björkhagaskolan. Då samarbetet blev så lyckat så blir det glädjande nog en fortsättning, säger Anna-Lena. En del sånger kommer eleverna att sjunga tillsammans och en del sjunger skolornas respektive elever var för sig.

– Det blir ett traditionsenligt luciafirande med ett par nyare inslag, fyller Jennifer i. Gänget som är samlade här idag består dels av elever som deltog i förra årets luciakör, dels av nya sångintresserade elever som anslutit nu inför lucia. Vi kommer arrangera två konserter för allmänheten söndagen den 13 december, kl. 15.00 och kl. 17.00 i S:t Laurentii kyrka. Det är fri entré men då det är begränsat antal platser så krävs bokning via hemsidan salver.se. Konserten kan du boka direkt via salver.se/app/event/1919

Utöver dessa konserter så kommer Björkhagaskolans elever göra två konserter, en för föräldrar och en för hela sin skola. Högstadieleverna kommer också framföra två konserter för alla elever på Ramunderskolan. Under adventsmarknaden kommer vi att framföra några smakprov i Kulturskolans skyltfönster.

Har ni några favoritlåtar i repertoaren, frågar jag eleverna i kören

– Himlen är min famn, svarar en.

– Lussekatt!, ropar en annan.

Astrid Kulenovic, du valdes till årets lucia. Hur känns det? Är det en dröm som gått i uppfyllelse?

– Det känns bra! Ja, i alla fall en barndomsdröm, avslutar Astrid.

Text och foto: Daniel Serander



Likt förra året kommer man kunna beskåda A-traktortåget i Valdemarsvik.

Foto: Gunilla Lundström

EPA-luciatåget återkommer i Valdemarsvik

Förra året var det första som Valdemarsviks Sparbank arrangerade ett luciatåg med EPA-fordon till många ungdomars glädje. Vi kontaktade Mia Bergvall på banken och frågade om årets upplaga.

Berätta om EPA-luciatåget?

– I vår bygd finns många ungdomar som kör EPA och som är otroligt stolta över sina fordon. Vi vill ge dem en möjlighet att visa upp dem och skapa glädje för hela bygden.

De senaste åren har vi genomfört ett gäng EPA-träffar med deltagare både från Valdemarsvik och närliggande kommuner. Vi är så glada över att de deltar på våra träffar och att de även i år vill sprida julkänsla i bygden.

Hur var förra årets upplaga och vad hittade ni på?

– Vi genomförde det första EPA-luciatåget förra året och ett trettiotal fordon deltog. På luciadagen samlades vi alla hos det lokala företaget BePart för att gemensamt äta lunch och pynta bilarna. Därefter åkte kortegen mot Gusum där de radade upp sig utanför Folkets hus för att visa upp fordonen. Kortegen åkte avslutningsvis genom Valdemarsviks centrum och förbi äldreboendet Vammarhöjden där de äldre fick möjlighet att se kortegen.

Även i år ser upplägget ungefär likadant ut. En rolig sak i år är att den lokala radiokanalen RadioWix kommer att spela julmusik hela eftermiddagen. Det möjliggör för alla fordon att spela samma musik och därmed öka julstämningen ytterligare. Vi kommer även avsluta kortegen med en gemensam julfika på Sparbankstorget.

Ni är ju trots allt en bank, varför är det viktigt för er att engagera er i så mycket annat?

– Vi är en sparbank vars syfte är att bidra till bygdens blomstring och utveckling. Därför är det vår uppgift att bidra till mänskliga möten och en meningsfull fritid för våra ungdomar. Personligen brinner jag extra mycket för att skapa tillfällen där vi möts över generationsgränser. Vi tror det leder till långsiktig blomstring i bygden och det skapar trivsel här och nu.

Text: Daniel Serander

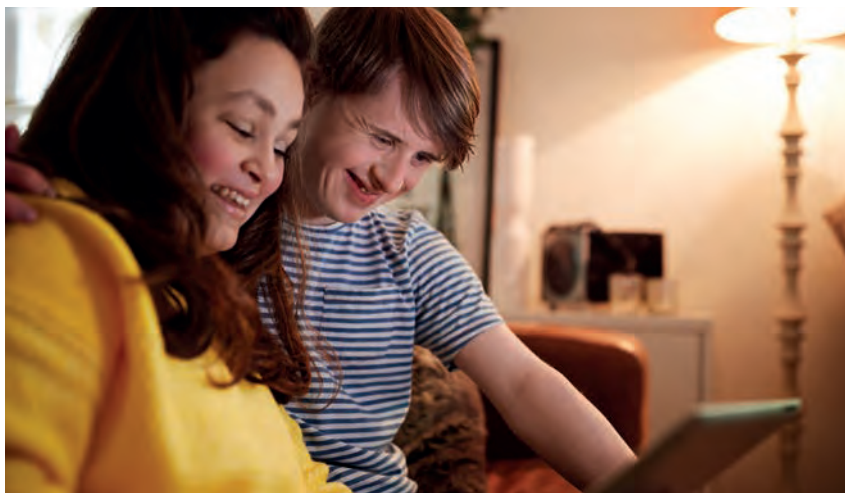

Vill du göra skillnad i någons liv - på riktigt?

Många barn, ungdomar och vuxna med funktionsvariationer saknar någon utanför familjen att umgås med. Som kontaktperson enligt LSS gör du en värdefull insats – du är ett socialt stöd och en vän att dela vardagen med.

Som kontaktperson träffar du regelbundet en person med funktionsnedsättning, oftast 2–4 gånger per månad. Ni kanske fikar, går en promenad, spelar spel, går på bio eller bara pratar. Det viktiga är att ni umgås – på ett sätt som passar er båda.

Du behöver ingen särskild utbildning - vi söker helt vanliga människor över 18 år med tid, engagemang och en trygg livssituation. Du får stöd, handledning och ersättning för uppdraget.

Intresserad?

Läs mer på www.soderkoping.se/kontaktpersonlss eller via QR-koden. Du kan också höra av dig till kontaktperson_lss@soderkoping.se.

SÖDERKÖPING.SE



Jag röstar på: _____

Namn: _____

Telefonummer: _____

Lämna svar till Söderköpings-Posten senast den 15 december och var med i utlottning av Söderköpingsmynt.
Vinnarna blir kontaktade via telefon.

Storgatan 2, 614 30 Söderköping (brevlåda finns på gården)

MÖJLIGHETERNAS Söderköping
www.isoderkoping.se

Söderköpings-Posten

Välkommen till S:t Ragnhilds Gille

Söderköpings Stadshistoriska Museum





Boka ett besök på telefon 0760-23 28 30

***Bildgruppen träffas** på museet kl 14 - 16 torsdag 3/12 och 17/12.*

***Under Adventsmarknaden** är museet öppet kl 11 - 16 på lördagen och 11 - 15 söndag.*

***Höstmöte den 2/12 kl 18** i Logen Vidars lokaler på Munkbrogatan. Arkeolog Mats Magnusson berättar om utgrävningarna på Munkbrogatan.*

***Lucia"tåg" den 12/12 kl 12 - 16** Lokförarna bjuder på pepparkaka och tågkörning på modelljärnvägen.*



www.stragnhildsgille.se ● Gamla Skolgatan 10 ● Info@stragnhildsgille.se

Söderköpings-Postens almanacka 2027



Snart går vi in i 2027 och även i år, i mitten av december, kommer det en ny, trevlig och praktisk almanacka med lokala foton tagna av medlemmar i Söderköpings Fotoförening. Almanackan har ett uppslag per månad där man har möjlighet att skriva anteckningar kring varje dag. Som läsare av Söderköpings-Posten får du den gratis, men upplagan är begränsad till 7 000 exemplar.

Passa på så långt lagret räcker!
Håll utkik på våra sociala medier när almanacken finns att hämta utanför Söderköpings-Postens redaktion, på ICA Supermarket Vammar, ICA Supermarket Söderköping och tidningsstället utanför pizzerian i Östra Husby.
Almanackan sponsras av lokala företag, men du får gärna swisha 50 kr eller valfritt belopp till 123 012 013 76. Allt överskott tillfaller föreningen Guldkant och deras arbete för ensamma och äldre. God Jul och Gott Nytt år!

SOMSTEN

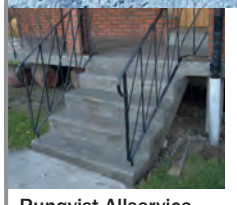

Har du en gammal sliten betongtrappa?
Vill du ha något nytt som inte alla andra har? Vi lägger på nytt cementbaserat ytskikt med stenstruktur och den färg du vill ha som passar till huset. Skön varm yta, matt eller blank. Slät eller sträv med Antihalk. Du väljer!

Runqvist Allservice
Hårtorpet 1
614 93 Söderköping
ludde_runqvist@hotmail.com
0707-19 19 26

Vi utför även stensättning och byggtjänster

Ring oss för offert!

BUTIKEN FÖR *kreativa* STUNDER

Vi har allt du behöver för en uppskattad julgåva eller hemmamys i juletider.

NYHETER I ÄTBARA HYLLAN!
Julte, saffransskorpor, vackra chokladkakor med fler godheter.

kreativastunder.se
Storgatan 1, Söderköping



BETTIFIX

Öppet 10-20 Erbjudande ☆



Julmys på Fixområdet
10/12 kl 17-20
En mysig kväll i julens anda
Varmt välkommen!

EN RIKTIGT GOD JUL ÖNSKAR VI ALLA VÅRA LÄSARE



Julklappen har inte alltid varit en självklar del av julfirandet. Foto: Patrick Pahlke



Det var först under 1870-talet som jultomten på allvar tog över rollen som julklappsutdelare. Foto: Pixabay

När julklappen skrämde slag på barnen

För de allra flesta barn är julklapparna julens höjdpunkt. Men så har det inte alltid varit. Förr i tiden kunde föräldrarna i stället varna barnen för att julbocken skulle komma på besök om de inte uppförde sig ordentligt. Och det var inte precis någon trevlig överraskning som väntade!

Låt oss ta det från början

Traditionen med julklappar började någon gång under 1600-talet. Men då var julklappen något helt annat än i dag. Det var julbocken som stod för utdelningen. Ofta var det pojkar som klädde ut sig till bockar med stora horn, men även stjärngossar och vise män kunde förekomma.

De drog omkring i gårdarna, bankade på dörrarna och kastade in en julklapp. Den kunde bestå av ett vedträ, en grisfot eller en halmdocka. Det var alltså inga dyrbara presenter som delades ut. Ofta följde det dessutom med ett rim eller en hälsning, som inte alltid var särskilt vänligt menad.

Ordet julklapp kommer just från seden att klappa eller banka på dörren innan man kastade in gåvan och snabbt sprang därifrån. På så sätt skulle ingen kunna se vem som låg bakom upptåget.

För barnen kunde julbocken vara både skrämmande och hotfull. Man visste ju aldrig vem som dolde sig bakom masken, och klapparna var knappast några efterlängtade presenter. Ibland använde föräldrarna också julbocken som ett hot: Om barnen inte var snälla kunde julbocken komma på besök!

Första gången julbocken omnämns i officiella sammanhang är i början av 1700-talet. Då försökte myndigheterna sätta stopp för tiggeri och fylleri i samband med de så kallade julupptågen. Dessa förekom runt om i Sverige och var från början tänkta som insamlingar till fattiga. Med tiden urartade dock upptågen, och pengarna gick i stället till festande och fylleri. Till slut tröttnade myndigheterna på upptågen. I en förordning från Stockholm år 1721 kunde man läsa:

”Den som understår sig att hädanefter löpa omkring Gator och Gränder med den så kallade Juhlbocken, Stjärnan och andra fåfängligheter, den skal genast fasttagas och med behörig näpst blifva ansedd.”

På 1700-talet började de mer välbärgade samhällsgrupperna ge varandra presenter till jul. En mystisk gäst, med mask för ansiktet och ofta utklädd till julbock, fick rollen att dela ut klapparna.

Det var först under 1870-talet som jultomten på allvar tog över rollen som julklappsutdelare. Ändå var tomten inte någon självklar del av julfirandet överallt. Så sent som i början av 1900-talet var han fortfarande okänd för många.

Från julbock till Karl-Bertil Jonsson

I dag har julfirandet förändrats en hel del. För många svenska familjer är en av julens viktigaste stunder när tv:n slås på och Sagan om Karl-Bertil Jonssons julafton visas. Sedan 1975 har berättelsen om pojken som tar från de rika och ger till de fattiga blivit en självklar del av många svenskars jultraditioner. Filmen har dessutom bjudit oss på en rad oförglömliga repliker som blivit klassiker. Visst känner ni igen några av dessa?

”Ska du lukta på glöggen, pojke?”

”God jul önskar en okänd välgörare.”

”Va?! Jag har närt en kommunist vid min barm!”

”Fattar du vad du har gjort? Du kan åka in på anstalt för det här!”

”Det var förbanne mig det finaste jag har hört sedan jag konfirmerades!”

Tänk så annorlunda julfirandet kunde vara förr! Från julbockar som skrämde slag på barnen och märkliga julklappar till dagens jultomte, tv-traditioner och klassiska julfilmer. En sak är i alla fall säker: julen har alltid haft sina alldeles speciella upptåg!

Text: Barbro Mellqvist



Skärgårdsbyn
Mon, S:t Anna

Julbord i S:t Anna

2:e & 3:e advent
Lördagar kl. 18.00
Söndagar kl. 13.00
Pris 695 kr/pp
Barn under 7 år äter gratis

Övriga dagar mot förfrågan
I större sällskap ingår buss

Boka på 0121-511 33 ank 4
www.skargardsbyn.se

Guldkant bjuder på julfest!

Du som bor på äldreboende i kommunen, har hemtjänst eller helt enkelt vill uppleva julstämning tillsammans med oss - du är hjärtligt välkommen!

- Fredag 11 december kl 14 & kl 16 i S:t Laurentii församlingshem.
- Luciatåg.
- Dagsbergs Dragspelsgäng.
- Tomtegröt, skinkmacka och dricka m.m.

Begränsat antal - anmäl dig till Marianne, på telefon 073-998 46 87, senast 6/12.



Föreningen Guldkant i Söderköping vill bidra till bättre livskvalitet för äldre och ensamma människor i kommunen.

Telefon 070-2075765
Bankgiro 5269-3330
Swish 123 626 52 35

Guldkant
i Söderköping

Julmarknad

Julen och advent närmar sig med stormsteg och vi på Söderköpings-Posten vill hjälpa till att sprida julstämning genom att tipsa om lokala julmarknader.

Söderköping

Adventsmarknad Söderköping

28 november kl 10–16 & 29 november kl 10–15
i Söderköpings stadskärna.
Traditionell julmarknad i centrala staden med marknadsstånd, matupplevelser, pyssel, musik, guidningar, dansuppvisning, fackelvandring och mycket mer.

En julmarknad för hela familjen på Söderköpings Brunn

28-29 november kl 10-16, Söderköpings Brunn.
En julmarknad för hela familjen med fokus på hållbara produkter och råvaror. Aktivitere för barn så som pyssel, ponnyridning och såklart kommer Tomten på besök.

Arrangemang i Korskyrkan i samband med Adventsmarknaden i Söderköping

28-29 november kl 16–18. Korskyrkan, Bielkegatan 24.
Julens sånger framförs av kyrkans sångare och musiker. Försäljning av barnens julalster. Servering.

Adventsmarknad på Movendi

28-29 november kl 10–16 Logen Vidar, Munkbrogatan.
Marknad, lotterier och enklare servering.

Jul i Sankt Anna skärgård

5 december
Sankt Annas företagare och föreningar går samman för att bjuda in till en levande skärgård i julens anda, med mysiga aktiviteter, lokala hantverk, god mat och dryck, upplevelser och massor av härlig julstämning.

Arrangeras hos Gränsö skyltfönster, Tyrislöt Camping, Båthuset i Mon, Sankt Anna Hembygdsförening, Ekö Gård, Ängens blommor, Sankt Anna resort, Mimmis Bar & Bistro och Hembygdsföreningen Vikingarna i Bottna.

Fixområdet mellan Lea Trädgård och Orangeriet

10 december kl 17–20, Fixområdet.
Träffa företagen på Fixområdet, ta del av fina erbjudanden, njut av något gott att äta eller bara njut av en stämningsfull tillställning. Självklart finns även Tomten på plats för att möta alla barnen.

Jul i Stadskärnan och Kanalhamnen

12 och 19 december kl 11–15 mindre julmarknad i kanalhamnen. Övrigt program kl 10.30–17 med bland annat rimstuga, glöggprovning, guidning, DJ, musikquizpromenad, fackelvandring, Ramundersagan Musikunderhållning och mycket mer.

Valdemarsvik

Baljaföreningen i Ringarum arrangerar julmarknad

5 december kl 15–19 på Tegelbruket i Ringarum.
En mysig kvällsmarknad med lokala hantverkare, delikatesser, julgranar, mat och besök av Tomten.

Julmarken i Långra

5 december kl 10–15 Långrådna Bygdegård.
Försäljning av hantverk, hemslöjd och annat som hör julen till. Servering: kaffe, skinksmörgås, varmkorv.

Julmys i Gusum

6 december kl 11–14
Nytt samarbete för i år mellan Gusums IF och Hembygdsföreningen i Gusum. Barnkören sjunger, knallar, lotterier, tipspromenad, granförsäljning, ponnyridning, fiskdamm, träffa Tomten och mer. Passa på att äta skinkmacka, fika och gröt i församlingshemmet!

Vikbolandet

Bygdegårdsjul i Östra Stenby/Konungsunds bygdegård

27-29 november kl 10–16
Hantverk, dekorationer, bröd med mera och servering. På lördag och söndag kl 12-14 kommer Tomten och gästar oss. Alla barn får då en liten påse med godis eller frukt.

Julmarknad på Segerbo festplats

28 november kl 12–16, Segerbo festplats
Tomtebesök, servering och grillplats, många försäljare, knivslipning, tomtestig och eldshow.

Adventsmys i Arkösund med AIF

29 och 30 december kl 12–15 vid marknadsbodarna i Arkösund. Arkösoundskören sjunger julsånger kl 13. Det finns glögg, pepparkakor och korv. Bodarna är välfyllda med det som hör julen till.

Saknar du någon julmarknad? Tipsa oss gärna till nästa år på tipsa@soderkopingsposten.se

Foto: Davies Designs Studio

Johan Glans kör stand-up på Brunnen



Johan Glans kommer till Söderköping. *Foto: Robert Eldrim, Medljus*

I slutet av januari, månaden när allt är lite sådär småtråkigt efter alla festliga tillfällen i december, får vi besök av någon som kan muntra upp oss. Då kommer nämligen komikern och skådespelaren Johan Glans på besök till Söderköpings Brunn för två dagars stand-up.

Hur är läget med Johan Glans?
– Det är fint, det är bra. Denna regniga och mulna novemberdag ... som det är i Stockholm i vart fall.

Jag har hört att det blir muntrare den 29 och 30 januari när du kommer till Söderköpings Brunn. Vad kan publiken förvänta sig?
– Ja, precis. Det ska bli skitkul! Ja, alltså de som har sett mig göra stand-up comedy förr i något sammanhang vet ju att det kommer bli ... de vanliga grejerna, mycket trams och skoj. Det blir ren stand-up med sådant som jag tycker
är roligt att prata om.

Har du besökt Söderköping tidigare?
– Jag har aldrig bott över men jag har ju passerat. Så det är nästan det jag ser mest fram emot. Jag har ju fyllt 50 liksom så jag tycker om att gå och titta på gamla trähus och gamla fina kyrkor och allt sådant. Så jag har lite sådana farmorintressen nu. Så då tänker jag att Söderköping är en sådan fin, Madicken-aktig stad.

Det intresset är något som har smugit sig på efter att du fyllde 50 alltså?
– Ja precis, det är något annat. Det är inte den där rock'n'roll-turnén längre.

Vad tycker du är det roligaste som du har gjort under din karriär hittills?
– Det jag tycker är roligast är mina egna stand-up-turnéer. Jag gjorde ju några sådana som hette "World Tour". Först var det "World Tour of Skåne" och sedan var det "World Tour of Skandinavien" och till slut "World Tour of the World". Det är väl det, om jag skulle träffa en ny människa som inte har sett mig och skulle beskriva vad min humor är så skulle jag säga att "titta på de grejerna". Det är det jag tycker är roligast! Men sen är det ju kul att göra saker ihop med andra människor också. Så Kvarteret Skatan ligger mig väldigt varmt om hjärtat. Det var ju ett samarbete där vi gillade varandra väldigt mycket och hade kul ihop.

Snart står julen inför dörren. Hur kommer du att fira jul?
– Vi firar jul på samma sätt alltid som jag har gjort sedan jag var barn. Jag och alla kusiner, fastrar och så, vi firar en stor jul. När jag var barn så firade vi hemma hos någon men nu är vi så många så nu brukar vi hyra en kursgård i Hässleholm. Så där ska vi vara i jul. Vi är säkert uppemot 40 personer, för att jag har många kusiner och så är det deras respektive. Och nu har vi ju barn allihop. Så det blir ett stort firande. Vi brukar ha pingis-turneringar och allt möjligt. Det är väldigt roligt. Det är mer som att gå på fest faktiskt.

Har du någon hälsning till våra läsare?
– Kom, kom så vi får se varandra på riktigt på Söderköpings Brunn. Får hälsa och ha roligt tillsammans. Och så vill jag passa på att önska er alla en riktigt God Jul, avslutar Johan.

Du hittar en längre intervju med Johan på vår hemsida.

Text: Daniel Serander

Så blir lokalpolitiken efter valet

Nu är det kommunala styret klart i Söderköping, Valdemarsvik och Norrköping för Vikbolandet. Söderköpings-Posten ställde följande frågor till politikerna, både majoriteten och oppositionen. Svaren återges utan påverkan från redaktionen. Alla partier har fått möjlighet att svara. Eventuella svar som inkommer efter pressläggningen återges på vår hemsida: www.soderkopingsposten.se

Söderköping

1. Vilka möjligheter och utmaningar ser ni med det nya politiska styret?

2. Har ni några områden ni kommer fokusera extra på 2026–2030?

(Fråga 3 och 4 ställde vi till majoriteten.)

3. Kommunen har under flera år haft en hårt ansträngd ekonomi. Samtidigt har ni ett mål på att nå 3 % överskott och ett mål om att inte höja skatten. Hur ska ni uppnå detta?

4. Är det klart vem som blir kommunstyrelsens ordförande?

Majoriteten

1. Det breda majoritetssamarbetet innebär en nystart för den politiska styrningen av Söderköping. Genom att samla fem partier med olika perspektiv kan vi hitta hållbara lösningar för kommunens utveckling. Samtidigt innebär samarbetet att vi behöver arbeta aktivt för att hantera olika politiska utgångspunkter och nå gemensamma prioriteringar. Vi ser det som en styrka att söka bred samsyn i frågor som är avgörande för kommunens framtid, något som skapar stabilitet och ger bättre förutsättningar för att fatta långsiktiga beslut.

2. Vi kommer särskilt att fokusera på en stark och hållbar kommunal ekonomi, hög kvalitet i skola och omsorg samt att ta tillvara de möjligheter som den nya E22-sträckningen innebär för bostadsbyggande, näringsliv och samhällsutveckling. Vi vill också stärka förutsättningarna för företagande och säkerställa att hela kommunen, inklusive landsbygd och skärgård, ges möjlighet att utvecklas. Det kommer också vara prioriterat att stärka och utveckla dialogen med medborgare och civilsamhället genom en öppen och tydlig kommunikation. Delaktighet, tillgänglighet och ömsesidigt förtroende kommer att stå i centrum.

3. Vi kommer att bedriva en långsiktig och ansvarsfull ekonomisk politik med tydliga prioriteringar, god kostnadskontroll och bättre investeringsplanering. Investeringstakten ska anpassas till kommunens ekonomiska förmåga, samtidigt som vi utvecklar styrning, uppföljning och digitala arbetssätt som effektiviserar verksamheten. Genom att använda resurserna klokare och stärka kommunens utveckling skapar vi förutsättningar för ett överskott på 3 procent utan skattehöjningar.

4. Ja. Kommunstyrelsens ordförande kommer att vara Martin Sjölander Moderaterna. Detta är en del av överenskommelsen mellan de partier som tillsammans bildar majoritet för mandatperioden 2026–2030.

Majoriteten i Söderköpings kommun
Moderaterna, Socialdemokraterna, Centerpartiet, Kristdemokraterna och Liberalerna

Miljöpartiet

1. Att fem partier sitter i styret är en utmaning men vi hoppas på ökad lyhördhet och transparens. Vi tror att detta leder till bättre förankrade beslut och färre överklagningar.

2. Vi vill stärka kommunens kompetens inom miljö- och naturfrågor (till exempel införa vattenråd). Vi vill värna demokratin med en lyhörd planprocess och medborgardialog. Kommunens ekonomi är svag men vi tror att vi med en behovsstyrd budget uppnår en större effektivitet och stabilitet, som behövs för att leverera ett tidigt stöd till barn med svårigheter, en stärkt äldre- och demensvård och ett starkare kultur- och föreningsliv.

Miljöpartiet i Söderköping

Sverigedemokraterna

1. Den tveklöst största utmaningen för Söderköping kommun är ekonomin. Vi måste höja resultatnivån för

Söderköpings kommun för att ha råd med kommande investeringar. Söderköpings kommun är högt belånad vilket medför höga kapitaltjänstkostnader som riskerar att påverka driftkostnaderna. Vi måste stärka vår soliditet och självförsörjningsgrad för att säkra vår förmåga att ge kommuninvånare den service och den välfärd som vi alla betalar skatt för.

2. En utmaning är den demografiska förändringen. Det föds färre barn och antalet äldre blir fler. Alla kommuner strävar efter att locka fler invånare men Söderköpings kommun måste förhålla sig till verkliga förhållanden. Vi vill gärna växa men med realistiska mått.

Vi i Sverigedemokraterna är det största partiet i opposition. Vi blev det näst största partiet i kommunen och det största partiet i riksdagsvalet i Söderköpings kommun. Det är ett förtroende som vi kommer att förvalta. Vi kommer agera kraftfull opposition genom samverkan med övriga oppositionspartier men självklart samverka ansvarfullt med majoriteten för demokratin och Söderköpings bästa.

Annelie Sjöberg (kommunalråd i opposition SD Söderköping) Ann-Britt Rangefelt (2:e vice ordförande kommunfullmäktige, SD Söderköping)

Söderköpingsinitiativet

1. Den nya majoriteten består av partier som i flera frågor har haft olika uppfattningar. Vi är fundersamma till hur dessa partiers vallöften ska kunna förenas i en gemensam politik. Flera av partierna har under mandatperioden varit kritiska mot den politik som nu får fortsatt förtroende, och det återstår att se hur mycket av utlovade förändringar som faktiskt kommer att genomföras. Söderköpingsinitiativets engagemang för Söderköping är lika starkt som tidigare. Vi ser fram emot att vara en aktiv och konstruktiv opposition som både granskar och bidrar med nya idéer.

2. Vårt fokus kommer även fortsättningsvis att vara att lyssna på kommuninvånarna och driva de frågor som de lyfter till oss. Vi vill arbeta för en hållbar ekonomi, hög kvalitet i välfärden och större öppenhet i beslutsfattandet. Särskilt viktiga områden är barns och ungas levnadsvillkor, föreningslivets förutsättningar, landsbygdsutveckling, stadens utformning och en kommun där dialog, fakta och långsiktighet väger tyngre än partigränser. Vår dörr står alltid öppen för den som vill bidra med idéer eller lyfta frågor som är viktiga för Söderköpings framtid.

Söderköpingsinitiativets KF-grupp: Ellen, Anne-Louise, Elisabeth, Elias, Lina och Peter

Valdemarsvik

1. Vilka möjligheter och utmaningar ser ni med det nya politiska styret?

2. Har ni några områden ni kommer fokusera extra på 2026–2030?

3. Har ni någon speciell satsning i kommunen som ni vill berätta om?

Majoriteten

1. Det nya styret har en samsyn om vilka utmaningar och möjligheter kommunen har de kommande åren. Det ger goda förutsättningar för arbetet att utveckla Valdemarsvik.

2. Prioriterade områden är:

Ekonomi: Vi ska föra en ansvarsfull ekonomisk politik där varje skattekrona används klokt och effektivt. En ekonomi i balans är grunden för att kommunen ska kunna utvecklas.

Skola: Vi vill stärka skolans kunskapsuppdrag med fokus på trygghet, studiero och förbättrade resultat.

Vård och omsorg: Vi ska utveckla vård och omsorg i takt med att behoven ökar.

Näringsliv: Goda förutsättningar för företagande bidrar till fler arbetstillfällen, ökad attraktivitet och en starkare lokal utveckling.

Föreningsliv, kultur och fritid: Ett aktivt föreningsliv, ett rikt kulturliv och goda möjligheter till fritidsaktiviteter bidrar till gemenskap, engagemang och livskvalitet.

3. De satsningar som kommer att göras blir med fokus på områden inom kommunens kärnuppdrag. Det handlar bland annat om arbetet för att förbättra skolresultaten, lösa utmaningarna på VA-området, ta fram detaljplanelagda områden både för bostäder och verksamheter.

Majoriteten i Valdemarsviks kommun
Moderaterna Centerpartiet Kristdemokraterna

LPo Valdemarsvik

1. Det nya styret, där LPo kommer att vara en aktiv samarbetspartner, det innebär möjligheter till förändring och utveckling i Valdemarsviks kommun. LPo har haft goda och konstruktiva samtal med styret och valt att samarbeta för att få möjlighet att vara med och påverka kommunens framtid. Samtidigt står kommunen inför stora utmaningar inom skolan, äldreomsorgen, vatten och avlopp samt ekonomin. Nu gäller det att gå från politiska ambitioner till konkreta resultat. För oss är det därför viktigt med ett samarbete där LPo:s kunskaper och erfarenheter tas tillvara.

2. Skolan är vår främsta prioritering. Vi vill se bättre skolresultat och att fler elever får rätt stöd i tid. Äldreomsorgen är ett annat viktigt område, där vi behöver möta en åldrande befolknings behov och samtidigt skapa en god arbetsmiljö för medarbetarna. Vi vill också arbeta för långsiktigt hållbara VA-lösningar som möjliggör utveckling i hela kommunen, inte minst i skärgården. Samtidigt behöver vi se till att kommunens pengar används på bästa sätt.

3. Vi vill förbättra kommunens politiska styrning, beredning av ärenden och uppföljning. Politikerna behöver ha tillgång till väl genomarbetade beslutsunderlag innan beslut fattas. Vi vill också se tydligare mål och bättre uppföljning, så att det går att se om kommunen når sina mål och vilka resultat olika beslut ger. Det handlar om att ge politiken bättre möjligheter att styra verksamheterna, upptäcka problem i tid och göra rätt prioriteringar. Det är också en demokratifråga. Kommuninvånarna ska kunna följa och utvärdera politikens arbete.

LPo Valdemarsvik

Socialdemokraterna

1. Möjligheter är väl ändå att man samlat 20 mandat bakom en överenskommelse. Utmaningarna blir väl att hantera flertalet oerfarna kommunpolitiker och politiker som tidigare varit svåra att få att följa någon slags partilinje.

2. Vi kommer att fokusera på vård, skola och omsorg precis som vi utlovat i vårt valmanifest.

3. Socialdemokraternas speciella satsning blir att vi fullföljer våra vallöften med satsning på nära vård, ett kommunalt veto mot kärnkraft och ett genomförande av Sörbyområdet i Ringarum då vi tror på de små samhällenas attraktion.

Socialdemokraterna i Valdemarsviks kommun

Norrköping

1. Vilka möjligheter och utmaningar ser ni med det nya politiska styret?

2. Har ni några områden ni kommer fokusera extra på 2026–2030?

3. Har ni någon speciell satsning på Vikbolandet som ni vill berätta om?

Majoriteten

1. I det nya styret samlas fyra partier med olika perspektiv men en gemensam vilja att ta ansvar för Norrköpings utveckling. Det ger goda möjligheter att hitta breda och långsiktiga lösningar för välfärd, tillväxt och hållbarhet. Vår uppgift är att förena ekonomiskt ansvarstagande med investeringar i framtiden och utveckla hela kommunen, både stad till landsbygd.

2.Vi vill jobba för att stärka välfärden, skapa fler jobb och öka tryggheten i hela kommunen. Vi vill ge barn och unga bättre förutsättningar i skolan, utveckla omsorgen, stärka det förebyggande arbetet och skapa goda villkor för företag och nya etableringar. Samtidigt ska Norrköping fortsätta vara en ledande kommun i klimatomställningen och den gröna tillväxten.

3.Kraftsamling Norrköping vill jobba för att utveckla hela kommunen. Så för Vikbolandet vill vi stärka service, kommunikationer och möjligheterna att bo, driva företag och leva på landsbygden. Vi vill förbättra förutsättningarna för hållbara resor, stärka de gröna näringarna och säkerställa att välfärd och kommunal service håller hög kvalitet oavsett var man bor i kommunen.

Olle Vikmång (S), Nicklas Lundström (V), Robert Nordman (MP), Christian Widlund (C)

Kristdemokraterna

1. Som opposition ser vi möjligheter att aktivt påverka politiken och driva en kristdemokratisk riktning med människan, familjen och tryggheten i centrum. Vi vill värna valfriheten, näringslivet och de gröna näringarna, inte minst ute på landsbygden. En utmaning med det nya styret är risken för ofinansierade satsningar som leder till underskott och tränger undan resurser från välfärdens kärna. Vi kommer därför stå upp för ekonomiskt ansvarstagande och långsiktiga prioriteringar.

2. Vi kommer prioritera en välfärd med människan i centrum. Vi vill stärka ledarskapet inom hemtjänsten, förbättra den psykiska hälsan och utveckla elevhälsan så att elever får en första kontakt inom 24 timmar. Vi vill också värna landsbygdsskolorna, öka tryggheten genom bättre samverkan mot brottslighet och skapa bättre förutsättningar för företagande och nya arbetstillfällen.

3. Vi vill stärka förutsättningarna att bo och verka på Vikbolandet. Det handlar bland annat om bättre kollektivtrafik och fler pendlarparkeringar. Vi vill också värna landsbygdsskolorna, förbättra kommunens service till lokala företagare och öka andelen svenska, gärna lokalproducerade, livsmedel i kommunens måltider. Det stärker både de gröna näringarna och en levande landsbygd.

Claes Nilsson, ordförande för Kristdemokraterna i Norrköping

Liberalerna

1. För oss som oppositionsparti är vi oroade över vänsterstyrets ekonomi. De har presenterat mycket de vill göra men var ska pengarna komma ifrån? Nya vänsterstyret påminner om pojken med guldbyxorna. Liberalerna hade i första hand velat se ett blågult styre och i andra hand ett styre i mitten där vi ingått. Centerpartiet gjorde inget försök att få till ett mittenstyre utan gick och gjorde upp med Vänsterpartiet direkt vilket vi beklagar.

2. För Liberalerna är förskolan, skolan, vård, omsorg och trygghet viktigast. Vi vill genom färre skrytbyggen som broar och pampiga kontorslokaler spara i investeringsbudgeten. Detta för att få en starkare driftbudget med fler förskollärare, lärare och underskötorskor.

3. Vi vill att landsbygdsskolorna i hela kommunen ska få 10% högre skolpeng. Till exempel Kättinge skola har en bra verksamhet och ett läge som gör att elever längst ut på Vikbolandet och i skärgården får ett rimligt avstånd till skolan. Det måste få kosta 10% mer än en skola i centrala Norrköping med fulla klasser. Utöver skolpeng tycker vi att det är viktigt med fortsatt rejält brandförsvar på Vikbolandet.

Alex Nejdemo, gruppledare Liberalerna

Moderaterna

1. Den stora utmaningen är att det nya styret lovar många kostsamma reformer, men utan att visa att de tar eget ansvar för finansieringen. Styret består av fyra partier med olika politiska prioriteringar, vilket syns i deras program vilket innehåller många löften om mer personal, verksamhet och investeringar, samtidigt som skatten ska vara oförändrad och ekonomin i balans. Det kräver tydliga prioriteringar och besked om finansieringen. Vår uppgift är att granska att deras löften leder till verkliga resultat och att skattepengarna används där de gör störst nytta.

2. För oss är det viktigt att hela Norrköpings kommun utvecklas. Norrköping behöver bättre skolresultat, mer studiero och tidigare stöd till elever som riskerar att halka efter. Vi vill stärka företagsklimatet så fler företag kan växa och fler Norrköpingsbor kan gå från bidrag till arbete. Äldreomsorgen ska vara trygg och hålla hög kvalitet. Kommunen ska använda konkreta verktyg mot brottslighet och otrygghet. Detta måste kombineras med ordning och reda i ekonomin. En politik som lovar allt men inte prioriterar riskerar i slutänden att svika dem som är mest beroende av kommunens verksamheter.

3. En viktig satsning för Vikbolandet är att den nya skolan i Ljunga som ska ersätta Dagsberg och Tåby fullföljs och faktiskt blir byggd. Elevernas lokalsituation idag är under all kritik. Skolor utanför stadskärnan har ofta högre kostnader, sämre elevunderlag och svårare att rekrytera behöriga lärare. Vi vill införa ett ytterområdestillägg som ger skolor utanför stadskärnan bättre ekonomiska förutsättningar. Vi vill att Vikbolandet ska ha god kommunal service, vi vill även snabba på övertagandet av Östra Husby vägförening och stärka stödet till lekplatser och lokala initiativ utanför staden.

Lina Alm Vice gruppledare Moderaterna, Norrköping



Maria Mauritzon, Peter Bernström, Martin Sjölander och Andreas Eklund var några av de som medverkade vid det första grävtaget.

Ceremoniellt första grävtag för nya E22

Den 6 november genomfördes ett ceremoniellt första grävtag för nya E22. På plats fanns bland andra Peter Bernström regional direktör för Trafikverkets Sydöstra region, Maria Mauritzon kommunikationschef på Trafikverkets Sydöstra region, Andreas Eklund projektledare för E22 på Trafikverket och kommunstyrelsens ordförande Martin Sjölander (M).

Martin höll ett tal vid ceremonin där han bland annat lyfte E22:ans vikt för att Söderköping ska nå målet som Östergötlands attraktivaste boendekommun.

– För oss handlar den nya vägen om betydligt mer än bättre framkomlighet. Den är en viktig pusselbit i vår långsiktiga målsättning att bli Östergötlands attraktivaste boendekommun. En attraktiv kommun behöver god infrastruktur, men också trygga och trivsamma livsmiljöer, möjligheter till arbete och en stad där människor vill bo, leva och mötas. Med den nya E22 får vi bättre förutsättningar att utveckla Söderköping i den riktningen.

Han lyfte även möjligheterna med de nya trafikplatserna och drog paralleller till byggnationen av Göta kanal.

– De nya trafikplatserna skapar förutsättningar för Söderköpings fortsatta utveckling, med nya bostads- och verksamhetsområden. Kommunen arbetar redan med detaljplaner i anslutning till trafikplatserna för att ta vara på möjligheterna med den förbättrade tillgängligheten. Det stärker också det lokala näringslivet och gör Söderköping mer attraktivt för företag som vill utvecklas eller etablera sig här. Med bättre kopplingar till Norrköping, Linköping och övriga sydöstra Sverige skapar vi bättre förutsättningar för tillväxt och fler arbetstillfällen.

– Det är svårt att inte tänka på historien. När Göta kanal byggdes skapades nya förutsättningar för transporter, handel och utveckling. Nu får vi en ny viktig länk i infrastrukturen, utifrån vår tids behov. Göta kanal och den nya E22 tillhör olika epoker, men båda visar hur infrastruktur kan skapa nya möjligheter för samhällsutveckling.

Text: Daniel Serander
Foto: Söderköpings kommun



Biskop Marika Markovits besökte Östra Ryds församling. *Foto: Steve Nyström*

Biskopen besökte Östra Ryd

Under november besökte biskop Marika Markovits Östra Ryds kyrka. Vi fick en pratstund med biskopen om hennes besök, samtalen och hur hon kommer fira jul.

Marika, du besökte nyligen Östra Ryds kyrka. Vad gjorde du vid ditt besök?

– En biskopsvisitation är ett sätt för kyrkan att hålla samman alla dess lokala enheter, som har funnits i över 1 000 år. Jag kommer på besök vart fjärde år och vill se hur livet i församlingen ser ut och om man följer de föreskrifter som finns.

I Östra Ryd fick jag träffa kyrkorådet, personalen, och en stor grupp engagerade församlingsbor på kvällen med middag och samtal. Östra Ryds församling är en livaktig och fin gemenskap med mycket glädje och energi!

Vad kom ni att tala om? Är det något speciellt ämne eller något i ditt ämbete som tar upp lite extra tid just nu?

– Jag talade om att vi lever i en brytningstid globalt. Vilket innebär att många sätt som vi organiserar våra samhällen förändras samtidigt. I centrum står klimatförändringarna, som påverkar våra ekonomiska system. Våra välfärdssystem påverkas av en åldrande befolkning och få barn, synen på demokrati påverkas och den tekniska utvecklingen med till exempel AI går så fort att vi inte riktigt kan överblicka hur det påverkar mänskligheten, etiskt och vad gäller utbildning och arbete. Vi pratade om kyrkans roll att stärka unga med goda värderingar, om en etik som sätter människovärdet och mänskliga rättigheter högt. Om kyrkan som en plats där man tillsammans kan vara uthållig i att vårda skapelsen – som till exempel biologisk mångfald på våra kyrkogårdar. Att vi behöver förstå att brytningstider har skett förr i mänsklighetens historia, som till exempel industrialiseringen – då städerna växte fram. Hur vi levde våra liv då förändrades väldigt mycket, liksom vi behöver ändra mycket nu. Historien visar att vi som människor kan vi göra stor skillnad och påverka framtiden. Inte minst om vi gör det tillsammans. Kyrkan är en sådan tillsammansplats.

Snart är det jul, hur kommer du att fira?

– Jag firar genom att delta i julspelet i Domkyrkan i Linköping och midnattsmässan. Jag brukar också fira jul på stadsmissionens öppna verksamhet. Sedan kommer barn och barnbarn, syskon med familjer och min far till Linköping – så då blir det fullt hus i mellandagarna.

Har du någon hälsning till Söderköpings-Postens läsare?

– Jag väljer nog det valspråk jag som biskop har valt och som bär mig varje dag. Fatta mod - ge världen liv! Och så önskar jag alla en välsignad jul! Och välkomna att uppleva julens mirakel i alla gudstjänster och konserter som sker i era kyrkor.

Den första advent, söndag 29 november, kommer Nya testamentet i ny översättning, från grekiska till svenska, delas ut i samband med gudstjänsterna i alla kyrkor. Ett unikt initiativ endast denna dag. Och barnen får en egen bok med julberättelsen.

Text: Daniel Serander

"Jag firar jul genom att delta i julspelet i Domkyrkan i Linköping och midnattsmässan. Jag brukar också fira jul på stadsmissionens öppna verksamhet. Sedan kommer barn och barnbarn, syskon med familjer och min far till Linköping – så då blir det fullt hus i mellandagarna."



Altandörr på köpet!*
Spara 18 000 kr

30% med Villaeffekten
På vår hemsida kan du se om du har rätt till bidraget på fönster och dörrar.

Fönster som håller värmen inne. Vinter efter vinter.

U-värde 0,8 håller värmen inne och uppvärmningskostnaden nere.
Vi tillverkar alla fönster med svenskt kärnvirke i vår egen fabrik i Falkenberg och lämnar 30 års garanti mot röta.
Din lokala projektledare tar hand om hela fönsterbytet.

Besök vår stora utställning i Linköping
Roxviksgatan 8. Läs mer om öppettiderna på vår hemsida.

Skanna QR-koden och boka hembesök på morups.se

MORUPS®
FÖNSTER SEDAN 1932

Fönsterbyte. Som det borde vara.

*Vid köp av minst 7 fönster. Läs mer om kampanjen på vår hemsida.

Almi erbjuder affärsutveckling och finansiering för företag som vill växa



Almi-rådgivarna Rabi Yousef och Simon Boiertz, kommunansvariga för Söderköping.

I vårt augustinummer informerade vi om hur Leader Kustlandet kan hjälpa företagare, föreningar och organisationer med stöd. I det här numret möter vi Almi-rådgivarna Simon Boiertz och Rabi Yousef, som är kommunansvariga för Söderköping. Almi finns över hela Sverige och har ca 500 medarbetare. Moderbolaget är statligt ägt medan de regionala dotterbolagen ägs till 51 % av staten och resterande del är regionalt ägda. Simon och Rabi berättar om Almi och vad de kan erbjuda i form av rådgivning och finansiering.

– Jag arbetar med finansiering och har lång erfarenhet från bank- och finanssektorn, berättar Rabi.

– Mitt fokus ligger främst på innovation och affärsutveckling. Rabi och jag utgår från Almi Östra Mellansveriges kontor i Linköping. Vi kommer att vara en del i Söderköping framöver för att se hur vi kan hjälpa företagen, säger Simon.

Finansiering, affärsutveckling och samarbeten.

– Alla på Almi har titeln rådgivare och arbetar med affärsutveckling eller finansiering, säger Simon. När vi träffar en ny kund gör vi en behovsanalys för att identifiera deras behov, mål och nuläge för att kunna hjälpa på rätt sätt. Sedan slussar vi vidare internt beroende på vilken tjänst kunden efterfrågar. Om kunden önskar finansiering så är det oftast utifrån behovsanalysen som vi kan se vilken typ av finansiering som skulle passa bäst för att hjälpa kundens företag att utvecklas. Det är alltid en dialog som sker ihop med rådgivare men vi gillar att kombinera finansiering med affärsutveckling. Bara för att du är kund hos Almi så behöver du inte låna genom oss. Vi erbjuder en portfölj med olika typer av workshops, individuella coachningar, föreläsningar samt nätverk kopplade till oss som också kan stärka företagen. Sedan sex år tillbaka har vi exempelvis ett nätverk som heter Qbusiness som riktar sig till företagande kvinnor som har varit väldigt populärt. Genom vårt breda erbjudande kommer vi i kontakt med företag på många olika sätt, bland annat via banker och andra aktörer i det företagsfrämjande systemet. Vi är inte alltid rätt aktör för varje behov, och därför samarbetar vi med andra organisationer och experter för att hjälpa företaget vidare till rätt stöd.

Kundgrupp och finansiering

– Vi arbetar med små och medelstora företag i alla branscher och utvecklingsfaser, med upp till 249 anställda. Vi har egentligen inget övre tak gällande belåning. Kunden kan skicka in en låneansökan till oss, men finansieringen kan också ske i kombination med banklån. Bankerna vill ofta hjälpa till att finansiera en tillväxtresa för ett bolag men känner kanske inte alltid att de kan ta hela risken. Då kan vi dela på risken och därmed se till så att bolaget får finansieringen. Vi ser gärna att finansieringen sker i kombination med att de arbetar med affärsutveckling under tiden som de har finansieringen och beroende på vilka behov och utmaningar de har för närvarande och ser framåt. Genom vårt systerbolag Almi Invest kan vi även erbjuda riskkapital. I övrigt har vi inga större begränsningar utan arbetar brett med alla, berättar Rabi.

– Vi möter många företagare som har fullt fokus på den dagliga verksamheten och kanske inte alltid hinner stanna upp och fundera över vart företaget är på väg. Där kan vi på Almi vara ett bollplank och tillsammans titta på nuläget, möjligheterna och nästa steg. Ett uppskattat erbjudande är våra strategigrupper, där företagare möter andra i liknande situation, delar erfarenheter och diskuterar gemensamma utmaningar. Tillsammans med en rådgivare från Almi får deltagarna nya perspektiv och möjlighet att utvecklas tillsammans med andra, säger Simon.

Behovssamtal och hållbarhetsdialog

– När vi träffar en kund så brukar vi alltid börja med ett kostnadsfritt och förutsättningslöst behovssamtal där det också ingår en tillväxtanalys. Vi berättar lite kort om oss och vad vi erbjuder men fokus ligger på kundens behov. Därefter ser vi hur vi kan hjälpa dem framåt och skräddarsyr en lösning som passar kunden målsättning och vision, säger Simon.

– Vi genomför en hållbarhetsdialog med alla våra kunder, säger Rabi. Vi erbjuder ingen finansiering innan den har genomförts. Vid samtalet går vi igenom företagets hållbarhet. Huruvida de arbetar med det, vilka frågor som är viktiga nu och framåt, vad ska de prioritera i form av satsningar för miljö, ekonomi eller sociala aspekter. Efter dialogen får kunden med sig en analys som man kan följa upp under företagets resa framåt. Just nu erbjuder vi särskilda satsningar för företag som vill stärka sin konkurrenskraft, utvecklas som leverantör till större företag eller bli bättre rustade inför i sin beredskap inför eventuella kriser och andra samhällsstörningar.

– Går du och funderar på vad ditt nästa steg är? Behöver du hjälp med att se över ditt företagets ekonomi eller vill du att din verksamhet ska växa? Oavsett vilket så är man alltid välkommen att ta ett möte med oss. Vi ser fram emot att träffa Söderköpings företagare, avslutar Simon.

Text och foto: Daniel Serander

Tre röster om Söderköpings Näringslivsdag

Söderköpings näringslivsdag anordnades den 5 november på Nyströmska skolan. Här kunde företagarföreningar, näringsidkare , utsällare och besökare träffas och utbyta tankar eller lyssna på de föreläsningar som stod på programmet.



Niklas Rosander, föreläsare från Saab

– Det var väldigt trevligt att få föreläsa här idag och jag tycker att det var ett bra upplägg på dagen. Jag är uppvuxen i Söderköping och har gått här på Nyströmska skolan. Det var roligt att få möjlighet att berätta om Saab, vad vi gör, kompetensen vi har på företaget och förhoppningsvis få inspirera. Jag hann även lyssna till föreläsningen av Anna Österlund på Placebrander. Jätteintressant att höra vad kommunen och företagen kan tänka på för att göra Söderköping till en fortsatt attraktiv plats och hur man kan göra kommunen ännu mer attraktiv för medborgare och näringsliv. Jag vill även framhäva engagemanget från näringslivet, det är roligt att så många tog sig tid och engagerade sig som utställare.



Maria och Sten Garpenquist besökte dagen

– Vi tycker att dagen har varit trevlig och det var roligt med så många utställare. Ett bra tillfälle att knyta nya kontakter. Jag är auktoriserad revisor och har kontor i Södertälje och Tullinge, berättar Sten.

– Vi bjöds på en trevlig föreläsning av Anna Österlund. Jag var nyfiken på inställningen till E22 för jag har varit lite negativ med oro för att förbifarten bara ska leda förbi besökarna och att stadskärnan ska dö ut. Vi flyttade till Söderköping för 4,5 år sedan från Salem och vill inte att all service ska försvinna. Vi har haft båtar och njutit av kommunens skärgård och stått på Skeppsdockans camping med vår husbil. Så vi föll för vackra Söderköping och dess natur och valde därför att flytta hit. Det är lagom stort och mysigt här med bra pendlingsmöjligheter, säger Maria.



Malin Roodla, Hasan Al-Asadi och Joakim Gutavsson från Länsförsäkringar Östgöta var utställare

– Det är ett bra upplägg på Näringslivsdagen och gott om både besökare och utställare. Vi har hunnit med att lyssna på en intressant föreläsning om Saab och det var även roligt att mingla, träffa kunder och utställare, säger Hasan.

– Jag håller med. Det har varit en väldigt trevlig dag och för oss är det självklart att vara med. Vi var med förra året också. Det här är ett lättsamt sätt att prata med folk och träffa både nuvarande och potentiella kunder och kunna presentera vårt kunderbjudande. Avslutningsvis vill jag tillägga att det är fint att dagen hålls på skolan, för ungdomarna här representerar ju framtiden, säger Malin.

Text och foto: Daniel Serander

CaroAnz

(Kläder för kvinnan var dag)

Nu är det Jul i butiken

Klipp ur och ta med annonsen till butiken

och få 20%

på ett valfritt plagg. Gäller t.o.m. 30/12





Välkommen att shoppa dina julkläder hos oss

God Jul önskar Ann-Sofi och Gittan

Skönbergagatan 8, Söderköping

Föreningsklubben

Stötta lokalt. Spara pengar.

Få rabatter från lokala företag samtidigt
som du stöttar din lokala förening

Skanna QR-koden med
din mobilkamera eller besök
www.foreningsklubben.se
för att läsa mer

Vill du också ansluta din förening eller ditt lag?
Välkommen att kontakta oss på 070 974 01 99 eller hej@foreningsklubben.se

ELCENTER i Söderköping AB
Företaget som leder strömmen

Netel

Elcenter blir Netel

Från och med den 1 november 2026

Samma medarbetare. Samma lokala närvaro.
Samma service.

0121-131 70 | 070-349 44 90





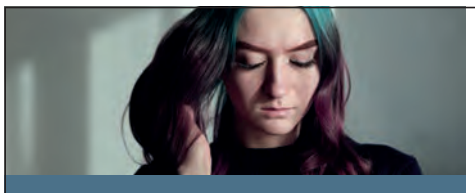

UTSATT FÖR BROTT?

Hos oss får du stöd och praktiska råd. Det är gratis och du kan vara anonym.

Ring 116 006

BROTTSOFFER JOURENS 116 006 ÖSTERGÖTLAND



ostergotland.boj.se



Kör con Coeur vid en konsert i Sunne kyrka. På fotot saknas tre medlemmar. *Foto: Rosé-Marie Andersson*

Kören som sjunger med hjärtat firar 80 år

Det måste sägas: en ganska finurlig och klurig rubrik. Körens riktiga namn ”Kör con Coeur” eller chœur con cœur, som man säger på franska, betyder nämligen på ett ungefär ”kören med hjärtat” översatt till svenska.

Första takten – så började det hela

Kören startades upp av kantor Wictor Gottlow som flyttade till Söderköping från Skåne och som fick anställning i Drothems församling. Han upptäckte snart att den 18-stämmiga enmanualigaorgeln (en orgel som bara har en enda klaviatur, reds. anm.) från 1812 var i dåligt skick. För att kunna påverka kyrkorådet att investera i en ny orgel bjöd Wictor i januari 1946 in ett 20-tal kvinnor och män som tyckte om att sjunga, till sin kantorbostad i Grimstad för att bilda en kör. Samma kväll bildades St Drottens Kyrkokör och redan till den första advent samma år hölls den första konserten. Intäkterna gick till en fond för inköp av en ny orgel till Drothems kyrka. Tio år senare stod en tvåmanualig 16-stämmig orgel på plats i kyrkan. Så sent som 2024 byggdes orgeln om (vilket ni kunde läsa om i Söderköpings-Postens februarinummer 2024, reds. anm.) i vilken några av piporna från orgeln från 1956 finns bevarade samt några från 1880-talet!

Körledare, körresor, radio- och tv-sända uppträdanden

Under åren har ett flertal musikdirektörer och kantorer agerat körledare, häribland Erik Thodal och Rune Holmquist. Under 32 år leddes kören av Maria Linuzon, under hennes ledning deltog kören bland annat i en radiokonsert. Maria efterträddes av kyrkomusiker Germund Annerbo som även var med och startade församlingens första gospelkör. 2004 började den karismatiske musikern Hartvig Gjesdahl sin anställning i församlingen och gav under sin tid körens nuvarande namn Kör con Coeur. Utöver namnet bidrog han även med körens kännetecknade tröjor som kören bär under sina framträdanden. Efter Hartvigs ledning leddes kören av Torbjörn Toftgård fram till att kantorn Nils Östlig tog över. Under Nils ledning deltog kören i de SVT-sända julgudstjänsterna från Söderköping 2018 och det arrangerades även en körresa till Wien. I den Österrikiska huvudstaden framträdde kören i utländska svenska kyrkan, där Nils tidigare arbetat som musiker under flera års tid. Roger Eriksson tog över taktpinnen fram till i våras då körens nuvarande ledare och kantor Staffan Alveteg tog över ledningen. Körens första körresa under Staffans ledning gick till Värmland.

Jubilarer och körens 80-årsjubileum

I kören finns än idag ett antal körmedlemmar som firat egna körjubileum under årens lopp. Inger Karlsson gick med i kören 1950 och Lilly Carläng 1974. Och på tal om jubileum, så firade kören 80 år med en konsert i Drothems kyrka den 17 oktober. Efter den bejublade konserten med omkring 100 deltagare bjöd kören på kaffe och tårta i församlingshemmet.

Traditionsenlig insjungning av julen och i ottan

Nästa chans att se kören uppträda är när den traditionsenligt sjunger in julen i S:t Laurentii kyrka tillsammans med församlingens övriga körer. Kören sjunger också under julottan i Drothems kyrka, också det en jubilerande tradition som har sina anor från Wictor Gottlows ledning 1946!

Bor det en sångfågel i dig?

Kören söker efter fler som vill sjunga med hjärtat och välkomnar nya sångfåglar till körövningarna under onsdagskvällar i Drothems församlingshem. Inga förkunskaper krävs, huvudsaken är att du gillar att sjunga!

Text: Kör con Coeurs historia
Bearbetning av Daniel Serander

Välkomna till Friska Tänder!



Vi önskar alla våra patienter och samarbetspartners
God Jul & Gott Nytt År

Breda gränd 3
Söderköping
Telefon: 0121-12727
www.ptj.se/friska-tander

Friska Tänder SÖDERKÖPING
en del av Praktikertjänst

Vi hjälper dig att minnas med värdighet.

Vi berättar gärna hur du får begravningen som du vill ha den.

Varmt välkommen till oss!



Gunnar West
Begravningsrådgivare

NORRKÖPING
Södra Promenaden 140, 602 31 Norrköping
011-12 03 34, info@bjorkdahlsbegravningsbyra.se
SÖDERKÖPING
Skönbergagatan 23, 614 30 Söderköping
0121-102 01, info@bjorkdahlsbegravningsbyra.se
www.bjorkdahlsbegravningsbyra.se

BJÖRKDAHLS
BEGRAVNINGSBYRÅ



Anna-Karin Utbult Almkvist som representerar Östergötlands skärgårdsförening och Mats Fredriksson från RTÖG.



Anna Karlin, Skärgårdsutvecklare.



Under vårvintern utbildade sig ett tjugotal skärgårdsbor till civila insatspersoner, de har fått utbildning och utrustning inom räddningstjänstens regi för att på ideell basis hjälpa till vid uttryckning i sitt närområde i väntan på att den ordinarie hjälpen hinner fram.

Uppföljning av projektet: ”Ökad beredskap i Östergötlands skärgård”

I vårt oktobernummer 2025 kunde du läsa om det viktiga projektet för att öka beredskapen i skärgården. Vi kontaktade skärgårdsutvecklare Anna Karlin, för att höra hur projektet fortlöper.

Anna, vi sågs senast i oktober 2025 tillsammans med representant Anna-Karin Utbult Almkvist som representerar Östergötlands skärgårdsförening och Mats Fredriksson från RTÖG. Hur har projektet fortlöpt sedan dess?

– Det har rullat på helt enligt planen! Vi är samma kärntrupp som kör på fortfarande: Region Östergötland, Räddningstjänsten och Östergötlands skärgårdsförening och tillsammans under året har vi genomfört en rad aktiviteter. Under vårvintern utbildade sig ett tjugotal skärgårdsbor till civila insatspersoner, där de fått utbildning och utrustning inom räddningstjänstens regi för att på ideell basis hjälpa till vid uttryckning i sitt närområde i väntan på att den ordinarie hjälpen hinner fram. Under våren gjorde vi ett gemensamt studiebesök till Harstena för att se hur de jobbar med brandbekämpning och första-hjälpen-övningar. Under sommaren bjöd vi även in till enklare utbildningar där deltagarna bland annat fick testa på hjärt- och lungräddning och pröva att använda en brandsläckare. Och nu under hösten har vi köpt in utrustning och överlämnat den till de medverkande parterna.

Ni berättade att det var stort intresse för projektet från skärgårdsboende vid era tidigare träffar. Upplever du ett fortsatt starkt engagemang?

– Verkligen! Vi har haft två avhopp under året men det finns fler på väntelistan så vi räknar med att det blir plus minus noll. Vi har satt ett maxtak på 40 områden eftersom det är extern finansiering inblandat och vi har särskilda villkor att förhålla oss till. Jag möts av många glada tillrop och de som jag pratar med tycker att det här är en jättebra satsning. Många gånger har man själv funderat över de här frågorna men liksom inte kommit till skott med att köpa in utrustning på egen hand innan det här projektet drog igång. Det kan bli ett enklare steg att prata med grannarna om hur man ska ta omhand utrustningen, hellre än att börja helt från noll. Och att lära känna sina grannar kan ju vara bra även i andra sammanhang, när det inte är kris och panik.

Är det fler öar/områden som har anslutit sig sedan vi sågs?

– Då när vi sågs hösten 2025 så visste vi inte riktigt hur stort intresset skulle bli och hade hoppats på 25 deltagande områden. Men nu har vi som sagt 40 öar och kustnära områden som är med i projektet, varav de allra flesta är öar utan fast landförbindelse, från Porsholmen i Bråvikens inlopp till Torrö i söder, så intresset visade sig vara mycket större än vi först räknat med.

Ni har nyligen genomfört utdelning av inköpt material i Söderköpings skärgård, Valdemarsvik och Arkösund. Berätta om träffarna?

– Precis, vi har köpt in material som har överlämnats på tre platser längs med kusten. Alla medverkande öar och områden har fått ta emot varsitt baspaket innehållande en hjärtstartare, sjukvårdsmaterial och pulverbrandsläckare. Vi har även köpt in sex motorsprutor som kommer förvaras på Arkö, Stora Rimmö, Missjö, Kättilö, Harstena och Bokö och som kan lånas av omkringliggande öar vid ett exempelvis ett omfattande släckningsarbete.

Vad är nästa steg i projektet?

– Under nästa år kommer vi köra en favorit i repris på årets upplägg. Under våren gör vi ett nytt besök till Harstena för dem som inte hade möjlighet att följa med i våras, likaså planerar vi för en ny omgång basutbildningar. Vi planerar även att bjuda in till tre avslutningsträffar i Arkösund, Sankt Anna och Gryt för att knyta ihop säcken när projektet väl tar slut under nästa höst. Till dess hoppas vi att man även har hunnit träffas i grannskapen på respektive öområde och gått igenom utrustningen tillsammans. Vi vill även att alla områden ska ta fram en enklare beredskapsplan där man bland annat skyltar upp och fotar av de bryggor som räddningstjänsten kan angöra vid skarpt läge. De här beredskapsplanerna kommer i nästa led att överlämnas till Sjöräddningssällskapet och Räddningstjänsten för att underlätta deras arbete.

Text och foto: Daniel Serander



Irma Olsson Torbjörnsdotter.

En spännande första resa till Turkiet

Förra hösten var Irma Olsson Torbjörnsdotter, 11 år, i Turkiet för första gången. Hon berättar att förväntningarna var höga eftersom hon aldrig hade varit utomlands tidigare.

Först fick hon åka bil i två timmar till Arlanda. Där gick hon och hennes familj ombord på flygplanet. Efter fyra timmar i luften var de äntligen framme i Turkiet. Då var det dags att åka buss till hotellet. När de kom fram var alla jättetrötta och gick och lade sig direkt.

Under resan badade, solade och lekte Irma tillsammans med sina syskon. Familjen besökte också en stor marknad där det fanns allt från skärp till handdukar. På marknaden såg Irma även flera herrelösa katter och hundar.

Naturen i Turkiet var väldigt varierad, med allt från höga berg till djupa dalar.

– Tyvärr hade vi otur med stranden. Det var lite stenigt, så man behövde ha badtofflor på sig, berättar Irma.

Maten var också lite speciell och det fanns massor av olika efterrätter att välja mellan!

När vi frågar Irma om hon tycker att fler borde resa till Turkiet svarar hon:

– Ja, absolut!

Text: Hedda Valhjalt, 11 år
Foto: Sandra Nordin Johansson



Hedda Valhjalt.

11-åriga Hedda drömmer om att stå på scen

Idag är Hedda Valhjalt en scout som gillar att vara ute i skogen, men i framtiden drömmer hon om att stå på en stor teaterscen.

Elvaåriga Hedda går i klass fem. Det hon gillar mest med skolan är matte och målning. Hennes favoritmat i skolan är potatismos med vegetarisk falukorv.

På fritiden gillar Hedda att göra allt möjligt. Hon har många aktiviteter som hon tycker är roliga. Några av dom är teater, scouter och piano. Heddas stora dröm är att bli skådespelare på scen när hon blir stor.

Hemma har Hedda massor av djur. En hund, en katt, åtta höns och flera tusen bin!

Men det bästa Hedda vet är att resa och upptäcka nya platser. Hon har varit i tre olika länder: Norge, Nederländerna och Storbritannien. En gång var Hedda ute och vandrade vid gränsen mellan Sverige och Norge. Då hoppade hon fram och tillbaka mellan länderna hela 28 gånger!

Text: Ruth Giörne, 11 år
Foto: Sandra Nordin Johansson



Meja-Li Lindberg.

Meja-Li drömmer om ett liv med hästar

Meja-Li, 11 år, älskar hästar och drömmer om att bli hoppryttare.

Meja-Li Lindberg är elva år och går på Söderköpings Waldorfskola. Hon har ett stort intresse för djur, men allra mest tycker hon om hästar. På fritiden gillar Meja-Li att rida, dansa och umgås med sina bästa vänner. Däremot är basket och fotboll inget hon tycker om. Meja-Li är född den 17 april 2015.

Hennes favorithästar heter Fellín och Lisa, och hennes favorithästras är islandshäst. Meja-Li rider på Lilla Åbystallet i Gusum tillsammans med sin kompis Ellen. En annan sak hon gillar är glimmer-emojin, som är hennes favoritemoji.

Meja-Li har stora drömmar inför framtiden. Hon vill bli hoppryttare och drömmer om att en dag äga en stor gård med många hästar.

Text: Vibeke Boqvist, 11 år
Foto: Sandra Nordin Johansson

Li 7 år, är galen i gosedjur

Li Veibäck älskar gosedjur och har 140 stycken. Hon tycker att de är väldigt gosiga.

Li älskar gosedjur och vill gärna göra olika saker med dem. Till exempel brukar hon använda dem som fotomodeller. Hon leker, myser, sover och kramar dem också. Li har cirka 140 gosedjur och tillsammans har familjen hela 181 stycken.

– Jag har sju byttor och en hel säng som förvaring till mina gosedjur, säger Li.

Förutom gosedjur tycker Li också om matematik. Hennes favoritfärg är rosa och hon har till och med en hel bytta med bara rosa gosedjur.

I framtiden drömmer Li om att bli konstnär. Då vill hon bland annat måla av sina gosedjur.

Text och foto: Stina Veibäck, 8 år



Li har jättemånga gosedjur.

Reporterskolan ska ge unga en egen röst i tidningen

Reporterskolan arrangeras av Söderköpings bibliotek och Söderköpings-Posten med stöd från Biblioteksutveckling Östergötland. Deltagarna ska få arbeta med egna idéer och skapa innehåll som sedan publiceras i tidningen. Bakom satsningen på biblioteket finns bland andra bibliotekarien Ingrid Bäckström. Med i projektet finns också Sandra Nordin Johansson, fotograf och journalist. Hon bidrar med journalistisk erfarenhet och hjälper deltagarna med sådant som idéarbete, intervjuteknik, bildtänk och hur en text kan byggas upp för att fungera i en tidning. Träffarna hålls på torsdagar klockan 15–16 på Söderköpings bibliotek, Stinsen. Det går att anmäla sig löpande via bibliotekets webbplats. Reporterskolan riktar sig till barn och unga från ungefär tio år och uppåt.

Spela damhockey med Kuddby Queens



Anneli Tinglöf från Kuddby Queens söker fler ishockeyspelare till sitt lag.

Sedan ett år tillbaka har Kuddby IF med initiativtagaren och tränaren Andreas Tinglöf i spetsen, dragit igång satsningen ”Kuddby Queens”. Här tränar vuxna kvinnor hockey tillsammans, oavsett om man är nybörjare eller motionär. En som står på skridskorna i rinken är Anneli Tinglöf.

– Vi välkomnar alla kvinnor till våra träningar på Vikingavallen under tisdagskvällarna. Som mest har vi varit tio aktiva spelare men nu är vi fyra-fem som hängt i och tränat ihop. Från början skulle satsningen hetat

"Från början skulle satsningen hetat ”Mammahockey” då jag själv är mamma och de andra deltagarna också var det, men ganska snart breddade vi satsningen och bytte namn till ”Kuddby Queens” för att nå ut till fler."

”Mammahockey” då jag själv är mamma och de andra deltagarna också var det, men ganska snart breddade vi satsningen och bytte namn till ”Kuddby Queens” för att nå ut till fler.

Vi tränar för att röra på oss och ha roligt med likasinnade. Ingen förkunskap krävs. Om vi får ihop fler medlemmar så är tanken att vi ska spela en match under vintern mot något lag med liknande erfarenheter, berättar Anneli.

Hur kan ett träningspass se ut?

– Vi börjar med lite lättare uppvärmning. Ibland är Andreas (Tinglöf, Annelis man. red. anm.) med och hoppar in som tränare, annars är det jag som tar hand om gruppen. Som deltagare får man gärna komma med tips om man har någon övning man vill prova. Sen brukar det vara skott- och passningsövningar eller lite skridskoteknik innan vi avslutar träningen med en match. Matchen brukar vara höjdpunkten.

Man får gärna komma på en träning och prova på. Önskar man fortsätta så får man bli medlem i föreningen. Det man behöver ta med är skridskor, halsskydd, handskar och hjälm. Vi har klubbor och puckar som man gärna får låna. Saknar man utrustning så vill jag slå ett slag för Fritidslagret här i Söderköping. Där kan man låna utrustning gratis.

Finns det några liknande satsningar i närområdet, för genomförande av matchen du nämnde?

– Närmast tillhands är ju (HC Vita) Hästen. De har ju ett damlag men de möter Kuddbys herrlag då de håller en mer jämn nivå. Jag vet inte hur det ser ut i Valdemarsvik, men sen finns ju Linköping (LHC) och det går ju inte alls med tanke på deras nivå. Däremot finns det lag i Stockholmstrakten som har fått nys om oss och som har hört av sig till Andreas. De är också på nybörjar-/amatörnivå och är intresserade av att starta en liten hockeycup med lag som har liknande erfarenheter som vi. Då skulle det kunna bli spel tre mot tre.

Söker fler spelare

– Det har varit svårt att hitta kvinnor som är sugna på att spela hockey, så jag hoppas vi kan väcka intresset den här vägen. Föreningen är huvudsakligen inriktad på fotboll så det är svårt att hitta spelare internt. Men i övrigt är föreningen jättebra och hjälpsam och är involverade i ”Winter classic” där vårt herrlag i hockey spelar match. Januari 2026 vann de med 10-7 mot Smedjebacken HC, avslutar Anneli.

Text och foto: Daniel Serander

TINA SATAKE
Stekpanna Keramisk 28 cm

SPARA 350:-

249:-

ord. pris 599:-



Erbjudandet gäller så långt lagret räcker

Art nr 151862

K-Bygg Djurbergs
Ågatan 4, Söderköping
0121-120 20, www.k-bygg.se

ELON

Efter många fina år vill jag tacka alla mina kunder för förtroendet och alla härliga möten. Nu lämnar jag med varm hand över verksamheten till min efterträdare Mimmie Hell som jag önskar all lycka och framgång i framtiden.

Ni är alla varmt välkomna att fortsätta hos henne och verksamheten finns kvar i samma anda med omsorg och värme.

Välkommen till oss på en kaffe den 28/11 under julmarknaden.

Varma julhälsningar och ett stort tack!
Christina Forsman Nilsson

På Fri Fot





Rådhustorget 3, 614 34 Söderköping
kicki-forsman@telia.com
070-482 62 15 • www.påfrifot.se



011 - 12 00 48 | WWW.HAVOGRAV.SE

Hinner du inte med tvätten?
Anlita TVÄTT-Stället, istället!
- Tvätteriet som erbjuder det du eller ditt företag önskar!

TVÄTT-Stället

tvattstallet@outlook.com
www.tvätt-stället.se
073-533 58 90
Hagatorget 2F
614 30 Söderköping
Följ oss gärna på Facebook

RUT-avdrag på de flesta av våra tjänster!

För öppettider och prislista m.m. se vår hemsida



Josefine Skogman och Ingela Karlbom.



Ungdomarna Halldór Fältman och Arvid Larsson tillsammans med Ingela Karlbom från Nattvandring.nu och kommundirektör Maria Fredriksson.
Foto: Söderköpings kommun

De arrangerar uppskattad nattvandring

Ingela Karlbom och Josefine Skogman är två av de vuxna som nattvandrar i Söderköping. Ordet är egentligen inte helt korrekt enligt duon. Nej, det handlar snarare om trivselvandring. Många ungdomar uppskattar de vuxnas närvaro och dessutom avslutas vandringen som senast klockan 01.00 om inget oförutsett händer. Ingela och Josefine besöker redaktionen och berättar mer om den frivilliga insatsen, dess bakgrund och hur den går till.

– Jag tillhör Nattvandring.nu Östergötland och har därmed hela länet som arbetsområde men är även gruppledare här i Söderköping, inleder Ingela.

– Sommaren 2025 började vi vandra i Söderköping. Det var i samband med en olycka där en ungdom omkom som vi åkte ner. Vi hade erfarenhet från en olycka i Skärblacka och förstod att ungdomarna skulle behöva vuxenstöd. Så vi kom till Söderköping dagen efter olyckan och det var välbehövligt. Vi tog hand om ungdomar i stor sorg. Ungdomarna ville ha hjälp med att ordna en minneskortege och vi hjälpte till med tillståndet och arrangemanget runt det. Det blev en fin dag och ungdomarna hyllade sin vän på ett fint sätt genom att köra kortege. Vi samlade många vuxna den dagen som blev grunden till Nattvandring.nu Söderköping. Vår organisation vill gärna ha samarbetsavtal med kommunerna där vi har grupper och sedan i höst finns ett sådant påskrivet med Söderköpings kommun. För parterna betyder det en kvalitetssäkring. Kommunen stöttar oss med lokaler och fikabröd till informationsträffar. Vi står för västar, försäkringar och utbildningar. Det blir plus minus noll egentligen men avtalet stärker vår samverkan. För oss handlar det framför allt om att kommunen ser oss som en aktör i det brottsförebyggande arbetet i kommunen. Söderköpings kommun är bra och det märks att vi är en liten kommun. Vi har bra uppbackning från många och det är bra, för när man är många som hjälps åt så behövs det inte lika mycket från var och en.

Hur ser det ut för organisationen i Söderköping? Och hur går det med kommunikationen med ungdomarna?

– Vi är för närvarande sex aktiva, men tolv i gruppen. Till det så har vi några som kommer när vi anordnar aktiviteter och behöver vara fler vuxna på plats. Men vi vill bli fler, berättar Ingela.

– Vi behövs dygnet runt skulle jag säga, fortsätter Josefine. Kan man inte följa med kvällstid så gör man som vuxen jättestor nytta genom att ta en promenad i samband med att skolorna slutar för dagen. Vi har hört från äldre barn att det är stökigt då. Genom vuxennärvaro kan man exempelvis förebygga mobbning efter skolan. Det är inte bara våra motorburna ungdomar vi träffar. Senaste helgen vi var ute träffade vi även på yngre barn på tolv-tretton år. Jag har själv barn i den åldern och då blir man ju lite extra vaksam. Vi värnar ju om barnen och ungdomarna här i kommunen och att de ska se att det finns vuxna som bryr sig. Vi har ett bra samarbete med polisen, räddningstjänsten och Smart bevakning (kommunens upphandlade väktare, reds.anm.) och de tycker att vi är ett bra stöd.

– Ja, vi kan snabbt få hjälp om det behövs, fyller Ingela i.

– Polisen har väldigt bra kommunikation med ungdomarna och har byggt upp en bra relation.

– Sedan finns det ju ungdomar som missköter sig och då försöker vi lyfta konsekvenserna. Ungdomarna har ju inte alltid konsekvenstänk på samma sätt som vi vuxna. Om vi skulle ertappa någon ungdom med att dricka alkohol offentligt så har vi inga befogenheter att ta den ifrån dem för att förverka den eftersom vi inte är väktare eller polis. Men skulle det hända något så får vi kontakta polisen. Vi har inte tystnadsplikt, men tystnadslöfte. Det som sägs i förtroende stannar hos oss, säger Josefine.

– En del vuxna säger till oss att ”mina barn vill inte att jag ska ut och vandra”. Då ska man komma ihåg att det inte är barnen som bestämmer vad du som vuxen ska göra. Däremot respekterar vi om våra barn inte vill att vi som föräldrar ska komma fram när de är ute. Då brukar vi skicka över någon av oss andra för att prata eller så går jag till Ramunder om mitt barn är på ICA.

Följ gärna med på trivselvandring!

– Vi går oftast ut vid klockan 21 och går alltid till Focus för att hälsa på och stämma av läget med ungdomarna och personalen. Vi försöker vara där ungdomarna hänger och det är oftast på ICA:s parkering, skolgården på Ramunderskolan och på sporthallens parkering. Ibland åker vi bil och då tar vi en sväng till SOK-stugan, Harsby industriområde och Petersburg. I somras var vi vid Klarsjön ett par gånger. Bara att de ser oss med västarna har en lugnande effekt. Sen kommer det även motorburen ungdom från våra grannkommuner. Det är något som oroar våra ungdomar, att det kommer ungdomar utifrån som ibland förstör men där våra ungdomar får skulden. Vi har även fått till oss att vuxna har betett sig bedrövligt mot ungdomarna. Ungdomarna säger att man gärna får komma ut och be dem sänka ljudet, men när man kommer ut och skriker på dem direkt, så blir de också arga. Det är lite fel läge att gå ut när man redan är arg för att man inte får sova. Vi önskar att fler skulle vilja följa med oss på vandring. Senast vi var ute och var vid ICA var det en jättestor klunga vid Ramunderskolan och vi hörde dem ropa över skolgården: ”här är vi nattvandrarna, följ med!”. Då stod det en hel grupp med ungdomar och sjöng julsånger för oss. Det är det här man vill att fler ska få se och uppleva. För vi får en så fin gemenskap. Det går inte riktigt att beskriva den känslan, säger Ingela.

– De är genomgoda verkligen. Även när man är ute och går privat så finns det de som känner igen oss och glatt hälsar. Som vandrare behöver man inte vara med varje fredag och lördag utan jag skulle säga att det räcker om man kan ställa upp en fredag eller lördag per månad. Vi försöker även få med våra politiker, men det har varit trögt hittills. Många ungdomar säger att det finns för lite att göra i Söderköping och att det är tråkigt. Det skulle vara guld värt om ungdomarna kunde få ta dialogen med politiker direkt, konstaterar Josefine.

– Man följer med oss när det passar. Men kan vi fylla på med fler vandrare så kan de som ingår i vår nuvarande kärna också få vara hemma en fredag eller lördag. Socialdemokraterna var faktiskt med ett helt gäng och lyssnade under vår sportlovsgrill. På tal om aktiviteter för ungdomar så skulle vi önska att man utökade öppettiderna för Focus på lördagar, jag tror det skulle spara kommunen jättemycket pengar, säger Ingela.

Förutsättningar för att vara med och vandra

– För att få vara med och vandra så krävs det att man är 18 år. Inte brukar alkohol, tobak eller droger vid vandringen och att man har genomgått en kort digital kurs. När man har gått kursen och skickat kvittens på detta till mig så blir man som vandrare försäkrad under vandringen till och från densamma. Vi tar även ett utdrag ut belastningsregistret för att se att man inte förekommer där. Vi är alltid två som vandrar och går aldrig ifrån gruppen. Nu när vi är få som vandrar så är vi ganska sårbara, för är vi två som planerat att gå och den ena blir sjuk så får vi ställa in vandringen, informerar Ingela.

– Är vi fyra till fem som vandrar så kan vi dela upp gruppen, men vi har alltid telefonkontakt med varandra. Vi rapporterar internt så vi kan följa upp hur många vandringar vi gjort, hur många ungdomar vi mött och pratat med och se vilka områden som varit stökiga och vilka som blivit lugnare, berättar Josefine.

Hur ser det ut med nattvandring i Valdemarsvik och på Vikbolandet?

– Vikbolandet hade en grupp tidigare men som jag förstod det så skulle de lägga ner då de inte hade några vandringar. Valdemarsvik har vi haft kontakt med polisen om. Polisen har sagt att de tycker att vi ska prioritera Söderköping. Många ungdomar från Valdemarsviks kommun åker nämligen till Söderköping, avslutar Ingela.

Intresserad av att följa med? Mejla gärna Ingela och Josefine på: soderkoping@nattvandring.nu

Du hittar en längre intervju på vår hemsida.

Text: Daniel Serander

Julgransförsäljning vid ICA i Söderköping



Egenodlade kvalitetsgranar från Valdemarsvik

Öppettider: 27-29 nov, kl. 14.00- 18.00
och 11-23 dec, kl. 10.00-18.00



Företagsrådgivaren Ulrica Lindberg Karlsson
Fotograf Gunilla Lundström

Valdemarsviks Sparbank

HOLMEN

LÅT SKOGSÄGAR-
GLÄDJEN VÄXA

Med oss kan du prata skog, goda virkesaffärer
och andra glädjeämnen.

Hör av dig till oss när du behöver någon som hjälper till
att förverkliga dina mål med din skog.

Vill du komma i kontakt med oss?
Scanna QR-koden

Johan Karlström
Virkesköpare
072-732 52 54
johan.karlstrom3@holmen.com

Marvins filmtips

Mitt namn är Marvin Huddén och i dagens nummer kommer jag att berätta om den nya filmen "Digger" som jag nyss såg på bio.

Det är inte ofta som en film lyckas kombinera imponerande filmskapande, starka skådespelarprestationer och ett samhällspolitiskt budskap på ett så ambitiöst sätt som Digger. Alejandro González Iñárritu har skapat en visuellt slående och välregisserad film som vågar ta risker och utmana sin publik.

Tom Cruise spelar oljemiljardären Digger Rockwell som är en färgstark karaktär som bara bryr sig om pengar. Rockwell ignorerar forskarnas varningar om att borra efter olja på Grönland så pass länge tills det blir en global kris. Detta skulle jag beskriva som en av Tom Cruises bästa skådespelarprestationer. Cruise har under flera decennier varit en av Hollywoods största filmstjärnor, men i Digger får vi se en helt annan sida av honom. Han lämnar till stor del den klassiska rollen som actionhjälte bakom sig och visar upp en imponerande dramatisk bredd. Hans gestaltning är nyanserad, övertygande och full av komplexitet. Om akademin belönar ren skådespelarkonst borde han absolut vinna en Oscar för bästa manliga huvudroll vid nästa års Oscarsgala.

Filmens kanske största styrka, utöver skådespeleriet, är det visuella hantverket. Digger är otroligt fint filmad. Filmens foto är genomgående imponerande och varje bildruta känns omsorgsfullt komponerad. Regin är likaså mycket stark. Iñárritu visar återigen vilken skicklig filmskapare han är och lyckas skapa en film med både ett tydligt visuellt uttryck och en egen identitet. Det märks att det finns en genomtänkt vision bakom produktionen. Samtidigt är Digger en väldigt politisk film. Den behandlar frågor om makt, pengar, klimat och ansvar på ett sätt som inte lämnar särskilt mycket utrymme för att vara neutral. Det är förmodligen en av anledningarna till att filmen inte har nått ut till den breda publiken. Många biobesökare vill framför allt bli underhållna när de går på bio och är kanske inte särskilt intresserade av att se en film med så tydliga politiska ställningstaganden. Även om filmens budskap är en viktig del av dess identitet så kan det därför ha skrämt bort en hel del potentiella tittare.

Det kommersiella resultatet är dessutom en rejäl besvikelse. Med hittills 49 miljoner dollar i globala intäkter, en produktionsbudget på omkring 150 miljoner dollar och marknadsföringskostnader på ytterligare 100 miljoner är det svårt att beskriva resultatet som något annat än en flopp. För att täcka kostnaderna behöver filmen dessutom sannolikt dra in betydligt mer än 250 miljoner dollar, eftersom biograferna behåller en del av biljettintäkterna. En stor kommersiell flopp riskerar att få mindre uppmärksamhet under prissäsongen. Det vore synd om filmens ekonomiska resultat skulle överskugga det konstnärliga i filmen. Trots sina kommersiella problem är Digger en film som förtjänar uppskattning. Den är fantastiskt filmad och mycket välregisserad samt bjuder på en Tom Cruise som visar varför han är en av vår tids främsta skådespelare.

Digger kanske inte blev den publiksuccé som filmbolaget hoppades på, men kvalitetsmässigt är det en imponerande filmupplevelse som jag tycker att alla läsare måste gå och se! Tom Cruise gör karriärens bästa roll och borde på allvar vara med och slåss om en Oscar 2027. Det vore nästan ironiskt om en av årets bästa skådespelarprestationer skulle gå obemärkt förbi bara för att filmen inte lyckades locka tillräckligt många till biograferna.



Foto: Pressbild



Marvin Huddén
Filmkrönikör

SÖDERKÖPINGS BIO

Köp biljetter på soderkopingsbio.se Ringvägen 45 Tel. 0121-141 45

PROGRAMMET 6 december 2026 - 13 januari 2027 *Med reservation för eventuella ändringar*



Resan till Piemonte
1,51, Barntillåten
On **9 dec 13.00**
(Dagbio)

Vi är glada för vår sponsor
KONTORAB
Vårt koncept - er fördel



Jönssonligan & Wall Enberg
1,32, Från 7 år
Sö **6 dec 18.30**
On **9 dec 18.30**
Må **21 dec 18.30**
Sö **27 dec 16.00**
On **13 jan 15.30**
(Dagbio)



November 1963
1,46, Åldersgräns ej ännu satt
On **9 dec 15.30**
(Dagbio)

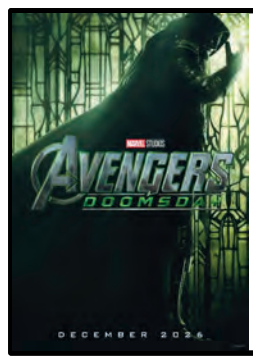

The Avengers: Doomsday
2,30, Åldersgräns ej ännu satt
On **16 dec 18.30**
Sö **20 dec 18.30**
Lö **2 jan 18.30**



Dune: Part 3
Tid & åldersgräns ej ännu satt
Fr **18 dec 18.30**
Sö **20 dec 18.30**
Sö **3 jan 18.30**

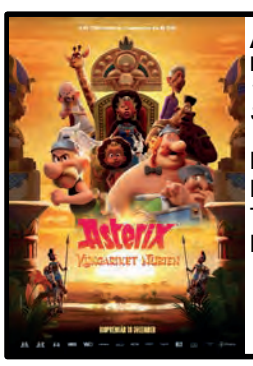

Asterix: Kungariket Nubien
1,27, Barntillåten
Svenskt tal
Lö **19 dec 14.00**
Må **21 dec 16.00**
Ti **5 jan 16.00**
Lö **9 jan 14.00**



Hexe: Den magiska världen
1,49, Från 7 år
Svenskt tal
Sö **6 dec 15.00**
Lö **19 dec 16.00**
Må **21 dec 14.00**
On **6 jan 16.00**



Dante & Miljonerna
1,15, Barntillåten
Svenskt tal
Sö **20 dec 14.00**
Må **28 dec 14.00**
Lö **2 jan 16.00**
On **6 jan 14.00**



Katten i Hatten
1,47, Från 7 år
Svenskt tal
Sö **20 dec 16.00**
Må **28 dec 16.00**
Sö **3 jan 16.00**



Jakten på Jultomtens verkstad
1,13, Barntillåten
Svenskt tal
Lö **26 dec 14.00**
Ti **5 jan 14.00**



Angry Birds Movie 3
Tid & åldersgräns ej satt, Svenskt tal
Lö **26 dec 16.00**
Sö **27 dec 14.00**
On **30 dec 14.00**
Lö **2 jan 14.00**
Sö **3 jan 14.00**
Sö **10 jan 14.00**
Lö **9 jan 16.00**



Hösten med Göran
Tid & ålder ej satt
Lö **26 dec 18.30**
Sö **27 dec 18.30**
On **30 dec 18.30**
Ti **5 jan 18.30**
On **6 jan 18.30**
Sö **10 jan 18.30**
On **13 jan 13.00**
(Dagbio)



Jumanji: Open World
Tid & åldersgräns ej ännu satt
Må **28 dec 18.30**
On **30 dec 16.00**
Lö **9 jan 18.30**
Sö **10 jan 16.00**

STRENGE & WINGREN OCH SÖDERKÖPINGS BRUNN PRESENTERAR STOLT



UNO SVENNINGSSON
4 DECEMBER



JOHAN GLANS
29-30 JANUARI



SARAH DAWN FINER
13 FEBRUARI



AL PITCHER
19 FEBRUARI



MÅNS MÖLLER
12 MARS



PETER JOHANSSON
16 APRIL



ALBIN LEE MELDAU
9 JULI

BOKA BILJETT
WWW.MUSIKPABRUNNEN.SE

MUSIK PÅ BRUNNEN
MUSIK • MAT • UPPLEVELSE

Äntligen!

Nu ormar och djur där i Alboga-skogen
Som sin naturliga biotop varit trogen
Och även släktingar hela vägsträckan runt
Att lämna området en tid vore sunt

Nu händer det saker som stör er frid
Om inte naturfolket för er tar strid
Det gäller att se upp kanske flytta en bit
När E22:ans sträckning ska flyttas hit

För vägverket har äntligen satt ”spaden” i jorden
Många trodde nog inte de skulle få hör de orden
För Söderköpingsborna en luttrad skara
Har många gånger sett vägbyggestarten fara

Nu spränger man hål genom berg
Det blir som ni förstår ett fasligt ”härj”
Det sprängs och skakar i marklagrens skikt
Vi hoppas det kanske ändå blir bättre på sikt

Till slut som en väl planerad produkt
Man ska gräva i dyn för en akvedukt
Det blir spännande tid för oss att beskåda
När båtar ska gå över väg i en låda

Men ingenjörskonsten har nu sin stora chans
Att visa på jobb som går som en dans
Och skulle på stopp det bli i kanalundergången
Och på fel sida om man blir strandsatt och fången

Då vi till envisa bybor tacksamheten får ställa
när väg 801 blir omväg som alternativt får gälla
vi får hoppas bron då är tillbaka över kanalen
om ej tror jag situationen blir väldigt galen

Då får vi väl göra som dom gör i Paris
gemensamt protestera på något vis
fredligt folk som har koncensus som form
får väl inskränka sig att slåss för ”sin orm”

Vi hoppas att vägverkets satsning ger frukt
inte bara med spektakulär akvedukt
och att inte stan dör ut och blir helt tom
när E22:ans sträckning går helt vid sidan om

Hans Fredriksson



Morgans Assistans

Jag erbjuder följande tjänster med möjlighet till RUT-avdrag:

- Följ med och handla
- Handla på uppdrag
- Följa med på vårdbesök
- Gräsklippning
- Bärhjälp

Välkommen att kontakta mig på 070-600 61 34



TRÄDGÅRDSFRÅGOR

S:t Ragnhilds trädgårdsförening svarar på dina trädgårdsfrågor i samarbete med Studieförbundet Vuxenskolan. Skicka dina frågor till info@st-ragnhilds-tradgard.se.



Novemberkaktus – julkaktus – påskkaktus, vad är vad?

Min kaktus blommar vid olika tidpunkter, vilken sort har jag?

Alla tre sorterna är närbesläktade och tillhör samma kaktusfamilj. Den grundläggande skillnaden har åtminstone tidigare sett ut som följer: *Novemberkaktusen* har bladsegment med små taggar i kanterna och blommorna är assymetriska. Den blommar i oktober–november. *Julkaktusen* är en korsning mellan novemberkaktusen och en annan variant. Den har mjukare, rundade och mer vågiga blad utan taggar i kanterna och hängande symmetriska blommor som hänger ner. Den blommar som namnet säger kring jul. Sammanblandningar har ibland gjorts ute i handeln och novemberkaktus har då felaktigt kallats för julkaktus. *Påskkaktusen* tillhör ett annat släkte med tunnare, rundade ledade blad och den får stjärnliknande blommor under mars–april.

Förr skilde vi på november- och julkaktus men idag är det nästan en omöjlighet eftersom de två kaktusarna är så hårt hybridiserade efter åratal av korsningar mellan arterna. Som exempel kan nämnas att min ”novemberkaktus” stämmer överens med julkaktusens beskrivning. Det som fortfarande skiljer dem åt är tiden för blomning.

Alla arter kan korsas med varandra, vilket innebär att det finns många sorter. Låt oss därför koncentrera oss på den generöst blommande, otroligt färgglada novemberkaktusen som blommar i oktober-november och som verkligen lyser upp i höstmörkret. Den har en lång blomningstid och kan få så många knoppar att den nästan dignar under tyngden. Den vi köper i år kanske blommar på annan tid nästa år. Den kommer ibland att blomma tom två gånger på ett år! Blomfärgen varierar i vit, rosa, cyklamenrosa, blekt gul, milt laxfärgad, orange och röd.

Novemberkaktusen vill stå ljust, men inte i direkt solljus, gärna vid ett fönster mot öst eller väst. Den blommar säkrast om den placeras utomhus i halvskugga eller skugga på försommaren när frostrisken är över. Jorden ska hållas fuktig men inte blöt, den får inte bli stående i vatten. Ställ gärna krukan på ett fat med fuktiga lecakulor. Gödsla under utevistelsen. Ta in den före första höstfrosten. Det rekommenderas att växten får en viloperiod under tidig höst (september–oktober) för att säkert sätta knoppar. Låt kaktusen då stå i ca 15–18 grader om möjligt. Utomhus under sensommaren fram till de kalla höstnätterna brukar bli perfekt. Minska vattningen ordentligt och ge ingen näring alls. Det sägs att kaktusen behöver 12–14 timmars totalt mörker per dygn under ca sex veckor för att bilda knoppar. Jag vill komplettera detta med att jag själv tidigare inte ens vetat att den behövt en viloperiod, utan min kaktus har stått ute tills det blivit kallt, jag har tagit in den och ställt den i närheten av fönstret och inom kort har oräkneliga knoppar kommit. Så var inte rädd att prova, det är inte så komplicerat som det kan förefalla! Vrid inte på kaktusen när de första knopparna tittar fram, då kan knopparna falla av. Det är lätt att föröka den; bryt av ett par stamsegment, låt dem torka i några timmar, stick sedan ner dem till hälften i väldränerad blomjord. Placera gärna en plastpåse över. Snart kan du njuta av flera novemberkaktusars fägring!

Ewa Lövgren
S:t Ragnhilds Trädgårdsförening



Packlistan när krisen kommer.
Foto: Pressbild, Myndigheten för civilt försvar

Läsning när krisen kommer

Det pratas beredskap som aldrig förr. Hur länge klarar vi oss på egen hand om krisen slår till? Har vi fyllt på vattendunkarna, har vi koll på konserverna och snabbkaffet och spritköket? Funkar veven på vevradion? Förhoppningsvis har vi vad som krävs för att hålla oss varma och mätta. Men om tv:n slutar funka, om mobilen inte längre har någon uppkoppling, vad ska vi göra hela dagarna? Jag vill föreslå att en sann prepper även bör lägga till böcker på krislistan. Följaktligen kommer här några tips för att säkra läsningen i kristider:

Det uppenbara valet på en läslista i händelse av kris är en faktabok om hur man bäst rider ut en storm. Varför inte *Den svenska krisboken* av Johan Anderson som går på djupet med hur vi ska agera när el och rinnande vatten och annat som vi tar för givet plötsligt försvinner. Komplettera gärna med faktaböcker som håller dig sysselsatt, kanske någon stickbok med mönster som aktiverar händerna. Ett förslag är *Sagornas stickbok* av Cecilia Dackenberg med stickmönster från kläder ur barnböckernas värld.

Det är också läge att förse sig med lämplig skönlitteratur, bra böcker vi kan försjunka i, som upplöser omvärlden en stund. Kanske kan det lindra när mycket känns skakigt och osäkert. Här skulle jag vilja slå ett slag för barnboksklassikern *Momo eller Kampen om tiden* av Michael Ende. Det är en saga och på samma gång en filosofisk betraktelse som rymmer något för alla åldrar. Läs den själv eller läs den högt tillsammans. I övrigt är valfri pusseldeckare ett hett tips för att skingra tankarna en stund.

Glöm för allt i världen inte böcker åt de allra minsta! Bunkra upp med högläsning i massor. En personlig favorit är Jonna Björnstjernas bilderboksrysare om *Familjen Kanin*. Även Malte Perssons rimmade äventyr om det övergivna gosedjuret *Nalle Havsöga* rekommenderas. Båda tål att läsas flera gånger vilket kan vara nog så viktigt.

För somliga kanske poesin är bästa försvaret i en orolig värld. I sådana fall rekommenderas diktsamlingen *Sorgegondolen* av Tomas Tranströmer, med förhoppningen att den förtröstan som står att finna i många av hans dikter kan stärka även själens beredskap i kristid.

Viktigast nu är att inte vänta, sätt tillit till litteraturen och börja bok-preppa redan idag. Om det sedan blir så att du inte kan hålla fingrarna borta från krislådan och läser beredskapsböckerna i förtid är du varmt välkommen in på biblioteket för mer boktips!

Jonas Andersson
Söderköpings bibliotek



Julnostalgi

”Nu så kommer julen, nu är julen här.”

Ja, snart är den det. Det funderar jag inte så mycket på, men mer hur det var när jag var liten. Det fanns så mycket som gav extrapirr i kroppen. En sak var, att det i mitt hem ofta stickades eller syddes julklappar. Då var det strängeligen förbjudet att öppna dörren till ett rum varifrån man hörde symaskinssurr. Men jag kunde fantisera och försöka gissa när jag hittade trådar eller en liten bit tyg. Var det en blus eller kjol eller kanske en klänning som var på gång?

Sen var det slakten av vår hushållsgris som vi fick uppleva i början av december. Ja, inte på nära håll. Vi barn skulle hålla oss borta från slaktögonblicket. Naturligtvis stod vi vid en husknut och tittade och hörde. Det bästa sättet att få barn att göra något, det är att säga att det är förbjudet. Jag vet en lärare som ibland sa till sina elever: ”Den här boken får ni absolut inte läsa!” Efter lektionerna rusade de till biblioteket och lånade just den boken. Han påstod i alla fall att det blev så på grund av hans förbud.

Till förejultraditionerna hörde också att åka till Tempo i stan, stan var Norrköping. Jag minns speciellt julen 1953 då det blivit modernt med ”bag”, väskan som ofta var blå och hade brunt skinnhandtag. För att min pappa skulle förstå att jag verkligen ville ha en sådan väska, ryckte jag hårt i hans trenchcoat (trännskott, sa vi) och ropade: Pappa, jag vill ha en bag! Han svarade inte hur mycket jag än slet i hans rock. Då insåg jag att det inte var min pappa. Han stod ett stycke längre bort. Oh, vad jag skämdes! Men jag fick en bag till julklapp ändå.

På skolavslutningen inför jullovet skulle det alltid spelas en pjäs om tomtar. Eftersom jag var störst i klassen fick jag alltid vara tomtemor och jag vågade inte protestera. Men en gång fick jag spela ängel för den ordinarie ängeln hade insjuknat. Så lycklig jag var!

Innan jul var det alltid pysselafton hos grevinnan på Torönsborg. Det var trevligt med pyssel och saft och bullar. Julgranskaramellen jag gjorde har jag fortfarande kvar. Den borde vara minst 70 år. Det enda som fattas på den är en lingonkvist med lite guld på. Guldet var något som hette bronstinktur.

För mig är dofter starkt förknippade med julen. Det finns bara en egentligen som jag inte får uppleva nu och det är lukten av fernissa. Kvällen före julafton fernissade mamma alltid hallgolvet. Det gjorde hon sent, när vi somnat, så vi inte av misstag skulle fastna i det kletiga.

Julgranarna togs inte in förrän julafton och de kläddes då. Vi hade en stor och en liten, som fick stå på ett bord i hallen. Ofta fick jag följa med pappa ut i skogen och välja träd. Ibland tog det tid för man fick ju inte komma hem med vad som helst. I mitt minne lever bilden att vi alltid pulsade i djup snö. På julafton släppte pappa ut hästarna Aina och Cesar, så de fick rulla runt i snön en stund. Det var en tradition jag minns. Hästarna verkade gilla det.

På tal om dofter funderade jag över en gång hur trist det skulle vara om man inte kunde känna doften av glögg, pepparkakor, såpskurat golv och hyacinter. Men jag vet att för en del är dofterna jobbiga. För ganska länge sedan skrev jag den här dikten: Tänk dig att du täppt i näsan skulle vara, kanske just denna jul, Du skulle inte känna dofter, se och höra bara. Inte vore det väl kul? För på julfint bord ska hyacinter dofta, det är klart och doft av stearin och pepparkakor, det är underbart. Och får du känna lukt av gran så är du lycklig hela dan. Så var rädd om den näsa du har, i alla fall under julens dar.

Nu för tiden är det viktigaste för mig att få träffa mina nära och kära och att ha tid för varandra. Och att få njuta av julens dofter.

God Jul alla läsare!

Marianne Wik





Foto: Linnéa Malm

Bara en gång om året

Jag minns en jul för några år sedan. Som vanligt diskuterade jag och mina syskon vad som skulle inhandlas till julbordet. Min bror tyckte skinkan var viktigast, en annan ville ha hemgjorda köttbullar och jag ville ha Janssons frestelse. Det godaste av allt enligt mig.

Inhandlingen var gjord och julmaten intagen. Maten skulle plockas in i kylen igen och nästan ett helt fat med julskinka fanns kvar. Den hade stått på bordet men var nästan orörd. Andra slattar tömdes i matlådor och någon slängde i sig ett till salt kex med ost.

Jularna efter det hoppade vi över julskinkan. Vi hade insett att den stått där bara för att – men att ingen egentligen gillade den längre. Och när min farmor inte längre ansvarade för vad som skulle finnas med började jag och mina syskon hoppa över sådant som inte kändes bra i magen.

Traditioner ger oss något att återvända till och vi blir trygga i att veta ungefär hur allt ska bli. Ändå känns varje jul annorlunda än den förra. Både på gott och ont.

För att behålla vår nyfikenhet och självständighet tycker jag att vi kan ifrågasätta och förändra. För även om julen alltid tycks hållas inom samma ramar har vi ju ny kunskap för varje år. Vi förändras och blir förhoppningsvis klokare.

Och funderingarna stannar inte vid skinkan som ingen längre ville äta. De gäller också maten vi faktiskt tycker om.

Att vi alltid har ätit köttbullar till jul gör inte klimatavtrycket lägre. Nötkött har störst klimatpåverkan per kilo bland köttslagen. Och många av hönorna som värper våra ägg lever hela sina liv inomhus. De får aldrig gå och sprätta i det där gröngräset vi gärna har en bild av.

Ibland tänker även jag att det bara är en gång om året. Men när vi är många som tänker så blir det mycket tillsammans. Och att det är jul förändrar varken utsläppen eller djurens livsvillkor.

Förr var det svårare att veta hur saker gick till. Informationen var inte lika lättillgänglig. Idag är det svårt att inte veta, och lika svårt att blunda för det. För mig i alla fall.

Jag somnar lite lättare på kvällen när jag vet att jag åtminstone försökt göra bra val för andra. För djuren, för våra barn och deras barn. För om vi vill att de ska ha en fin värld att leva i behöver vi börja ta hand om den vi har just nu.

Nu ska jag ta en kopp glögg. Kanske med lite knäck till.

God jul!

Linnéa Malm





Foto: AI genererad

Ropen skalla: Åldris åt alla!

Måtte någon förfärdiga en liten skylt att hänga om halsen på mig när jag blir gammal (vilket jag enligt vissa redan är). Gammal, förresten. Man ska visst säga ”årsrik” nu. Vem blir lurad? Jag ser det som ett privilegium att få bli gammal, jämfört med motsatsen. På min skylt ska det stå: ”Obs! Allergisk mot dansbandsmusik!” För tänk om jag inte kan värja mig när jag hamnar på Åldris, och de som ska ta hand om mig tänker: Vilken musik ska få dig att minnas, lilla tant, och googlar på musik från slutet av förra seklet och tänker: Det här är nog passande, och drar på för fullt med ”De sista ljuva åren” så att hörapparaterna skallrar. Tänk om jag inte kan värja mig mot ett sådant påhopp, inte resa mig upp och slå till – nej, jag menar förstås: slå av. Jag ryser vid tanken på att få höra ”Rudolf med röda mulen” skrålas på högsta volym från första advent och framåt.

Tänk om jag inte kan ta min metallicrosa rullator och hasa iväg och välja min egen musik, medan de slitna jeansen fransar sig om fötterna. I jeans har vi levat och i jeans ska vi dö, vi som var unga på 60-talet. Det är bara träskorna som har fått stryka på foten (!) för att inte riskera brott på lårbenshalsen.

Den generation som ska ta hand om oss vet inte vilka Donovan, Juan Baez och Beatles var. Om det alls finns någon som vill jobba inom äldrevården? De kanske allihop blir influensers och låter robotar ta hand om oss? Tänk när jätteproppen Orvar når fram till Åldris. Då blir det livat. Vi som ägde världen. Vi som kastade behån och inte blev hemmafruar. Vi som lärde oss att veta vårt värde. Vi kan, vi vill, vi törs! Ropen skalla: Åldris åt alla! Eller var det nåt annat vi ropade? Jag minns inte.

Jag bara väntar på nästa dokusåpaserie i teve: Äventyr på Åldris. Vilken idé! Rullatorrally i korridorerna för att slå ut sina medtävlare. Det vore kul, mycket roligare än att bli drogad med dansbandsmusik. Kanske skulle köerna till Åldris minska också?

Ett annat intressant program vore ”Gumma söker gubbe”… ingen risk att deltagarna smiter ut på nattliga kärleksäventyr utan kameror, dörrarna lär vara låsta. Har man sedan fastnat i varandras syrgasmasker är man fångad för evigt.

Marianne Bokblad





Ingen julmat före Kalle Anka. Sånna var reglerna.
Ola Art



Lilla Fruntimret. *Gunilla Dahlgren*



www.bokstavligtmalat.se Maria Hellqvist

Vad vill du läsa om i tidningen?
tipsa oss på 0121 -421 35
info@soderkopingsposten.se



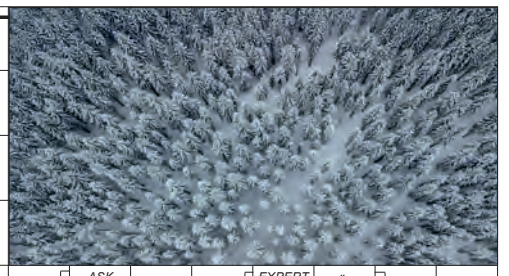



ICKE MILITÄR / KROPP
SKÖRDAS I LUND
TILLSLAG
DJUROMRÅDE
STRÅLA
UTANFÖRDRÖJNING
ASK / FOTOFÖRETAG
TRIANGELSIDOR
EXPERT OCH STRATEG
FÖRKASTADE
BÄLTE
TULIUM / BÄTTURERNA
MED 8 HARVARIERAD KOSTNAD
OLJEVÄXT
V FÖR CAESAR / STÖRTAR
KAN ORSAKA RASRISK / SKUTORT
BÖJD / CAFÉ DE PARIS
TANDFYLLNING FRÅN FÖRR / LÖVTRÄD
KÖTTSTUVNINGAR
KLAMMER / PIPPI / BLANDARE
LJUD / SYDOSTASIENSPRÅK
BEGAV SIG
STOCKNING / FRUKTODLINGSLÄRA
KVÄVE
VARNA OM FARA
LAG I SOLNA / FEMURPLATS
FIRAS 1/12 / STJÄRNSKYDD MOT OTYG
BITARNA
TILLREDA
SPELAR HANDBOLL I HALMSTAD
DJURPOPULATION / VIGGATS
PLATS FÖR HJORTRON
ODEN / VÄCKS VID BROTT
BASPOSITIONER
ANNO / AKTIV VULKAN
VAD STÅR SE1 FÖR I NORR / FRID
STYRS MED HJÄLP AV TRÅDAR
AVSLUTAD
ÖVERFLÖD / AVSKILJA
EXISTERAR
SMITA / SOCIALISTISKT ORGAN
LITEN ÅKER / ÄR VARM MAT
POSTLÅDA KORT
KLÄTTERVÄXTEN
PENDYL OCH LITEN TOVA
BLI / SNABELDJUR
BLIR IBLAND MAKARONERNA
INKVARTERING
TYG / DE UNDERVISAS
VULKAN I JAPAN / HÖJDER I NATUR
DEN LILLA SJÖJUNGFRUN
RIKTNING / TILLHÖR GOJFAMILJ
LÖVTRÄD / POJKE I SKOLAN
DRÖNAR / PÅ ÄK I ODENSE
SÄLLSKAPSSPEL / FÖRMODA
VIRUS / GROVT TRÄD
LÖST I VÄTSKA / LINDA
FYRHÖRNING / FORDON
BRÄDDJUPET / FACKLIGT ORGAN
ÄTER INTE HONUNG? / MOLDEBO
PAPEGOJA
ANSÄTTER
MITT I VECKAN
VILLERVALLA / KRITISERADE
SKEPSISEN
SÄTTER DEN STOPPANDE
SKOGSFÅGLAR / PÄVEKRONA
CEREMONI / TRAKTORTYPEN
I ATOMKÄRNA / STRÖMMA
OXUDDE 0103
FOLKGRUPPSAKTIG
KRISTALLER
ÄR BRA ATT HA I BILEN / KALS TJEJ / SVIT / ARTISTINKOMSTERNA
TECKEN FÖR KVÄVE ETT HALVT DUSSIN GÅNGER
FÖRKNIPPAS MED VÄSTERÅS / NATRIUM
FÖRSTA
SISTA

Namn: **Adress:**

	2					8		1
		1	5		4		9	
4				6			3	
2			6					
6	5	4	8	2				7
				4				8
9				3		1	6	
								2
						9		

M0112

Namn:

Adress:

Nästa nummer kommer ut 26 januari

Välkommen att boka annons på 0121 -421 35

annons@soderkopingsposten.se

Korsord och sudoku

Lämna in din lösning senast 10 januari till redaktionen (brevlåda finns på innergården) eller posta:
Söderköpings-Posten
Storgatan 2
614 30 Söderköping
Det går även bra att mejla till
tavling@soderkopingsposten.se

Vi lottar ut sex Trisslotter bland de rätta lösningarna. OBS! En lösning per person.

Vinnare

Korsord:
Yvonne Wastesson Leyendecker, Söderköping
Patrick Sandqvist, Norrköping
Roger Norrman, Söderköping
Gun Johansson, Norrköping
Manja Karlson Söderköping

Sudoku:
Kenneth Brangenfeldt, Finspång

Dagens Ros

I samarbete med Ängens Blommor

Vi vill ge Karin och Hans Jakobsson en ros, som ordnade en trevig eftermiddag med ärtsoppa med tillbehör! Vi niger och bockar.
BRF.S:t Örjan Söderköping

Dagens ros till Annbritt Karlsson på Margaretagatan för att hon alltid glatt ställer upp för släkt och vänner då det behövs. Du är bäst.
Vännen Kerstin



Ett av Sveriges STÖRSTA sortiment till ett av marknadens BÄSTA priser
- Nya luckor eller ett helt nytt kök
Köksdesign Norrköping
Välkommen att boka ett kostnadsfritt hembesök 011-33 11 30
Svensk-tillverkat
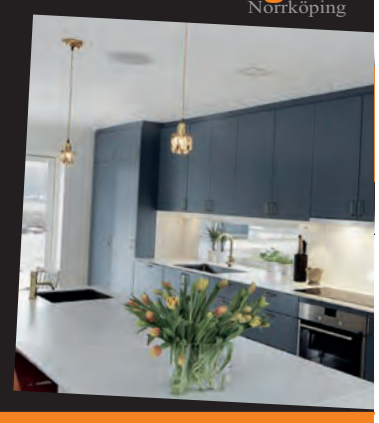
Öppettider: Måndag 14-18, Tisdag 10-14, Torsdag 14-18
Tel 011-331130 Mobil: 072-350 32 25
fredrik@koksdesign-norrkoping.se www.koksdesign-norrkoping.se
Finspångsvägen 131, 602 10 Norrköping

FÖRENKLA DIN VARDAG!
Våra Seniorer hjälper dig med allt i hemmet
- Städ & Fönsterputs
- Vardagshjälp & Trädgård
- Snickeri & Måleri
- ROT & RUT avdrag
Kontakta Niklas
010-129 23 99

Seniorbolaget för alla åldrar

Malmqvists Plåtslageri AB
Tänker du byta tak?
Plåt, tegel eller papptak
God Jul och Gott Nytt År
önskar vi alla våra kunder och samarbetspartners
Välkommen att kontakta oss
Telefon: 0709-56 77 23
info@malmqvistsplatslageri.se
Berga 1 Söderköping

Köp era julklappar i en riktig bokhandel
Extra öppet alla söndagar under december kl 10-14 och extra öppet 19/12 kl 10-16
Varmt välkomna!
info@soderkopingsbokhandel.se
eller ring 0121/100 98
Storgatan Söderköping
söderköpings BOKHANDEL & ANTIKVARIAT

HÅKANSSONS BYGG AB
ALLT INOM BYGG
0761-15 58 84
Vi utför nybyggnation, renovering, byggnadsvård, timring och tillbyggnad
Kontakta oss för en kostnadsfri offert!
hakanssonsbygg.se - info@hakanssonsbygg.se - Följ oss gärna på Facebook

TGs PLÅTSLAGERI
Vi utför alla slags plåtarbeten till takrenoveringar
Välkommen att kontakta oss: 076 199 73 96

Ratta in RadioWix på 97,9
Din lokala Radiokanal i Valdemarsvik
RADIO WIX
VALDEMARSVIK 97.9 MUSIK FÖR ALLA

Mekonomen Bilverkstad
Fordonsteknik Söderköping


Vi utför service, reparationer & hjulinställning
Telefon: 0121-21760

DÄCKPARTNER
Johans Däckservice AB
Behöver du nya däck?
Kontakta oss på telefon:
0121-721 730
0121-721 730 • www.dackpartner.se

LUNDQVIST
EL & CDS AB


God Jul & Gott Nytt År
önskar vi alla våra kunder och samarbetspartners
Slussporten, Söderköping
www.lundqvistelocds.se
Kjell Lundqvist: 0701-451 511
Tommy Svensson: 0705-775 251

HÅRDHS MÅLERI AB
Kunskap - Tradition - Kvalitet
AAA


I tre decennier har Hårdhs Måleri AB skapat ytor med kvalitet, hållbarhet och svenskt hantverkskunnande
Med samma passion och yrkesstolthet ser vi fram emot minst 30 år till, tillsammans med våra kunder och medarbetare
Välkommen att kontakta oss!
Slussportsvägen 1, Söderköping 0121-26 05 15 jonas@hardhsmaleri.se hardhsmaleri.se

Marin & Fastighetsservice | Är ni flera båtägare - gå ihop och boka Peras rullande verkstad - www.marinofastighet.se



På jakt efter Julklappsäcken!

5000kr i Söderköpingsmynt i potten!

1. Hämta stämpelkort hos deltagande butiker
2. Samla 3 stämplar från 3 olika företag genom att handla, äta eller fika för minst 250 kr.
3. Lämna sedan in ditt tävlingskort hos Sparven eller Boutique Ramunder.

Fler fullstämplade kort - fler vinstchanser!

Tävla 28 november - 18 december
Dragning den 19 december

Handla Lokalt - Låt juljakten börja!

MÖJLIGHETERNAS Söderköping
www.isoderkoping.se

Shoppa, ät & njut hos oss!

Övriga medlemmar

Annonsering i samarbete med Söderköpings-Posten

NAMMI God lakritsjul NAMMI God lakritsjul NAMMI God lakritsjul NAMMI God lakritsjul NAMMI